

2022

AGRISTAT 22-10

Statistisches Monatsheft
Cahier statistique mensuel

10.11.22

Getreide: Inlandproduktion und Importe verarbeiteter Produkte
Céréales : production indigène et importations de produits transformés



agristat 

Inhaltsverzeichnis ~ Table des matières

Kapitel ~ Chapitre

Tabelle ~ Tableau

Seite ~ Page

Aktuell	Getreide: Inlandproduktion und Importe verarbeiteter Produkte	6
Actuel	Céréales : production indigène et importations de produits transformés	

Inhaltsverzeichnis - Table des matières

Kapitel - Chapitre	Tabelle - Tableau	Seite - Page	
1. Grundlagen Bases	1.1 Witterung nach Dekaden Conditions atmosphériques par décade	12	
	1.2 Witterung im Mittelland Conditions atmosphériques du plateau suisse	14	
	1.3 Lufttemperatur in Bodennähe und Bodentemperatur Température de l'air à proximité du sol et température du sol	15	
	1.4 Hagel, Anzahl Schadenmeldungen nach Kanton Grêle, nombre d'annonces de dégâts par canton	16	
	1.5 Hagelschäden: Schadenmeldungen und Schadentage Dégâts de grêle: Annonces et jours de dégâts	16	
	1.6 Elementarschäden: Schadenmeldungen und Schadentage Dégâts élémentaires: Annonces et jours de dégâts	17	
	1.7 Bestand der erwerbstätigen nicht ständigen ausländischen Wohnbevölkerung Effectif de la population étrangère active résidante non permanente	17	
	2. Pflanzenbau Production végétale	2.1 Für den Anbau verfügbare Pflanzkartoffeln Plants de pommes de terres disponibles pour la culture	18
		2.2 Lieferung konventioneller Zuckerrüben an die Zuckerfabriken Livraison de betteraves sucrières conventionnelles aux sucreries	19
		2.3 Produktion von Frischgemüse: Menge Production de légumes frais: Quantité	20
		2.4 Produktion von Frischgemüse: Preise Production de légumes frais: Prix	21
		2.5 Verarbeitung von Mostobst durch die Mostereien Transformation des fruits à cidre par les cidreries	22
	3. Milchwirtschaft Economie laitière	3.1 Inland-Milchanlieferung Livraisons de lait indigène	24
		3.2 Verwertung der Milchlieferungen Mise en valeur des livraisons de lait	25
		3.3 Produktion von Konsummilch nach Milchsorten Production de lait de consommation par catégorie	27
		3.4 Käseproduktion Production de fromage	28
		3.5 Produktion von Konsumrahm Production de crème de consommation	29
3.6 Produktion, Aussenhandel, Lager und Verkäufe von Butter Production, commerce extérieur, stocks et ventes de beurre		29	
3.7 Fett- und Eiweissgehalt der Bassinmilch Teneur en matière grasse et protéines du lait de bassin		30	
3.8 Qualitätskontrolle der Milch Contrôle de la qualité du lait		30	
4. Viehwirtschaft Production animale	4.1 Angaben aus der Tierverkehrsdatenbank für Rindvieh Indications de la banque de données sur le trafic des animaux pour bovins	33	
	4.2 Rindviehbestand nach Alter und Geschlecht Effectif bovin selon âge et sexe	34	
	4.3 Schlachtviehmärkte der Proviande Marchés du bétail de boucherie de Proviande	35	
	4.4 Durchschnittsgewichte der Schlachtkörper inländischer Schlachttiere Poids moyens des carcasses du bétail de boucherie indigène	36	
	4.5 Provisorische Schlachtviehstatistik des inländischen Gross- und Kleinviehs Statistique provisoire du gros et petit bétail de boucherie indigène	38	
	4.6 Fleischproduktion aus kontrollierten Schlachtungen von inländischem Gross- und Kleinvieh Production de viande des abattages contrôlés de gros et de petit bétail indigène	41	
	4.7 Fleisch von Gross- und Kleinvieh, verkaufsfertig Viande de gros et de petit bétail, prête à la vente	42	
	4.8 Schlachtgeflügelproduktion, monatlich erfasste Menge Production de volaille de boucherie, quantité relevée mensuellement	45	
	4.9 Produktion, Einfuhr, Ausfuhr und Verbrauch von Geflügelfleisch Production, importations, exportations et consommation de viande de volaille	46	
	4.10 Produktion und Einfuhr von Eiern Production et importation d'oeufs	47	
	4.11 Produktion von Küken, mutmasslicher Anfall von Junghennen und Pouletfleisch Production de poussins, production estimée de poulettes et de viande de poulet	48	

<i>Kapitel ~ Chapitre</i>	<i>Tabelle ~ Tableau</i>	<i>Seite ~ Page</i>
	4.12 Nettoerzeugung von Fleisch in den EU-Ländern Production nette de viande dans les pays de l'UE	49
	4.13 Nettoerzeugung von Milch und Milchprodukten in den EU-Ländern Production net de lait et de produits laitiers dans les pays de l'UE	50
5. Aussenhandel Commerce extérieur	5.1 Einfuhr von Getreide und Getreideprodukten Importations de céréales et de produits à base de céréales	52
	5.2 Einfuhr von Gemüse Importations de légumes	53
	5.3 Einfuhr von Früchten und Nüssen Importations de fruits et de noix	55
	5.4 Einfuhr von Gemüse-, Fruchtzubereitungen und Getränken Importations de préparations à base de légumes et de fruits ainsi que de boissons	57
	5.5 Bilanz des Aussenhandels mit Milchprodukten nach Zollkapitel Balance commerciale des produits laitiers par chapitre douanier	58
	5.6 Aussenhandel mit Käse Commerce extérieur du fromage	59
	5.7 Käseeinfuhr nach Sorten Importation de fromages par variété	60
	5.8 Käseausfuhr nach Sorten Exportations de fromage par variété	61
	5.9 Einfuhr landwirtschaftlicher Produkte nach Zollkapitel Importation de produits agricoles par chapitre douanier	62
	5.10 Ausfuhr landwirtschaftlicher Produkte nach Zollkapitel Exportation de produits agricoles par chapitre douanier	63
	5.11 Einfuhr von Futtermitteln Importations d'aliments pour animaux	67
	5.12 Einfuhr von Saatgut Importation de semences	69
	5.13 Einfuhr von Dünger Importation d'engrais	70
	5.14 Einfuhrwert von Maschinen und Geräten Valeur d'Importation de machines et d'équipements	70
	5.15 Einfuhr von Produktionsmitteln Importations d'agents de production	71
	5.16 Aussenhandelsindex Indice du commerce extérieur	72
6. Preise Prix	6.1 Realisierte Bruttopreise an Nutztviehauktionen Prix bruts réalisés lors de mises de bétail	74
	6.2 Auf überwachten Schlachtviehmärkten realisierte Preise Prix réalisés sur des marchés surveillés	75
	6.3 Realisierte Schlachtviehpreise für Rindvieh Prix réalisés du bétail bovin de boucherie	76
	6.4 Realisierte Schlachtviehpreise für Kälber und Natura-Beef Prix réalisé des veaux de boucherie et des Natura-Beef	77
	6.5 Preise für Tränkekälber Prix pour des veaux d'engrais	78
	6.6 Preise für Jäger und Schlachtschweine Prix des goretts et des porcs de boucherie	79
	6.7 Preise für Lämmer und Schafe Prix pour agneaux et moutons	80
	6.8 Produzentenmilchpreis Prix du lait à la production	81
	6.9 Produzentenpreisindex Landwirtschaft Indice des prix à la production dans l'agriculture	82
	6.10 Rohholzpreise Prix du bois brut	84
	6.11 Einkaufspreise einiger landwirtschaftlicher Produktionsmittel Prix d'achat de divers agents de production agricole	85
	6.12 Einkaufspreisindex landwirtschaftlicher Produktionsmittel Indice des prix d'achat des agents de production agricole	86
	6.13 Index der Preise landwirtschaftlicher Produktionsfaktoren Indice des prix de facteurs de la production agricole	89
	6.14 Preisentwicklung von Schlachtvieh und Metzgereierzeugnissen Évolution des prix du bétail de boucherie et des produits de boucheries	90
	6.15 Landesindex der Konsumentenpreise Indice des prix à la consommation	90
	6.16 Produzenten- und Importpreisindex Indice des prix à la production et à l'importation	91
	6.17 Vergleich der Indexentwicklung Comparaison de l'évolution des indices	92
	6.18 Kaufkraft landwirtschaftlicher Produkte im Verhältnis zu landwirtschaftlichen Produktionsmitteln Pouvoir d'achat des produits agricoles par rapport aux agents de production agricole	93
	6.19 Kaufkraft landwirtschaftlicher Produkte im Verhältnis zu den Konsumentenpreisen Pouvoir d'achat des produits agricoles par rapport aux prix à la consommation	93

<i>Kapitel ~ Chapitre</i>	<i>Tabelle ~ Tableau</i>	<i>Seite ~ Page</i>
	6.20 Deutsche Börsenpreise für Pflanzenbauprodukte Prix de bourse allemandes pour des produits de la production végétale	94
	6.21 Preise von Schlachtvieh und Tränkekälbern in den Nachbarländern Prix du bétail de boucherie et des veaux à l'engrais dans les pays voisins	95
	6.22 Internationale Preise für Milchprodukte Prix internationaux de produits laitiers	96
	6.23 Weltmarktpreise Prix sur le marché mondial	98
7. Diverses Divers	7.1 Verkaufswert tierischer Erzeugnisse im Monat September Valeur de vente de produits d'origine animale au mois de septembre	102
	7.2 Verkaufswert tierischer Erzeugnisse nach Monaten Valeur de vente de produits d'origine animale par mois	103
	7.3 Umsätze im Detailhandel Chiffres d'affaires dans le commerce de détail	104
Impressum		105

Zeichenerklärung

Ein Strich (-) anstelle einer Zahl bedeutet, dass nichts vorkommt (absolut Null).

Eine Null (0 oder 0,0 usw.) bedeutet eine Grösse, die kleiner ist als die Hälfte der verwendeten Einheit (jedoch grösser als absolut Null).

Drei Punkte (...) anstelle einer Zahl bedeuten, dass diese nicht erhältlich oder ohne Bedeutung ist oder aus anderen Gründen weggelassen wurde. Falls eine Veränderung in Prozent $\leq -100\%$ oder $\geq 100\%$ ist, wird sie ebenfalls durch drei Punkte (...) ersetzt.

Ein Asterisk bzw. Sternchen (*) bedeutet, dass die betreffenden Zahlen provisorisch sind und später durch definitive, in der Regel genauere Werte ersetzt werden. Im Kapitel 5, Aussenhandel, sind alle Werte bis im Mai des folgenden Jahres provisorisch. In den Tabellen werden diese Werte nicht als provisorisch markiert.

Ein doppelter Asterisk bzw. zwei Sternchen (**) bedeuten, dass es sich bei den angegebenen Zahlen um eine Schätzung handelt.

Rundung: Im Allgemeinen wird ohne Rücksicht auf die Endsumme auf- bzw. abgerundet. Bei Differenzen zwischen addierten Teilsommen und Gesamtsumme werden die Einzelwerte also nicht angepasst.

Die Tilde (~) trennt deutschsprachige und entsprechende französischsprachige Textteile.

Explications des signes

Un tiret (-) au lieu d'un chiffre, signifie que rien se passe (zéro absolu).

Un zéro (0 ou 0,0 etc.) correspond à une grandeur inférieure à la moitié de l'unité utilisée (bien que supérieure au zéro absolu).

Trois points (...) au lieu d'un chiffre, signifient que les données ne sont pas disponibles ou sont sans importance, voir qu'elles peuvent être laissées de côté pour d'autres raisons. Si une variation en pourcent est $\leq -100\%$ ou $\geq 100\%$, elle est également remplacée par trois points (...).

Un astérisque respectivement une petite étoile (*) signifie que les indications respectives sont provisoires et seront remplacées plus tard par des indications définitives, en général plus précises. Dans le chapitre 5, commerce extérieur, toutes les valeurs sont provisoires jusqu'au mois de mai de l'année suivante. Dans les tableaux, ces valeurs ne sont pas marquées comme provisoires.

Un astérisque double resp. deux petites étoiles (**) signifient que les chiffres indiqués sont des estimations.

Chiffres arrondis: En général, les chiffres sont arrondis à la valeur supérieure ou inférieure, ce qui peut avoir comme conséquence que la somme des chiffres arrondis diffère du total.

Le tilde (~) sépare des textes en langue allemande des textes correspondants en langue française.

Abkürzungen

Bd	Bund
CHF	Schweizer Franken
g	Gramm
ha	Hektare (100 a bzw. 10 000 m ²)
J	Joule = 0.239 cal
kg	Kilogramm
kJ	Kilojoule (1000 J) = 0.239 kcal
l	Liter
LG	Lebendgewicht
m ³	Kubikmeter
MAV	Milchäquivalent (nach Fett- und Eiweissgehalt)
MJ	Megajoule (1000 Kilojoule)
MwSt.	Mehrwertsteuer
NWR	Nachwachsende Rohstoffe
Prod.	Produkt
QM	Qualitätsmanagement Schweizer Fleisch
Rp.	Rappen
SG	Schlachtgewicht
St.	Stück
t	Tonne (1000 kg)
TJ	Terajoule (1000 Gigajoule)
VFF	verkaufsfertiges Fleisch
VM	Vollmilch
VMA	Vollmilchäquivalent (nach Energiegehalt: 2800 kJ/kg Milch)

Abréviations

AQ	Assurance Qualité Viande Suisse
bt	botte
CHF	franc suisse
ct.	centimes
ELE	équivalent en lait entier (selon la teneur en énergie: 2800 kJ/kg de lait)
EVL	équivalent-lait (selon la teneur en graisse et protéine)
g	gramme
ha	hectare (100 a resp. 10 000 m ²)
J	joule = 0.239 cal
kg	kilogramme
kJ	kilojoule (1000 J) = 0.239 kcal
l	litre
LE	Lait entier
m ³	mètre cube
MJ	mégajoule (1000 kilojoule)
MPR	Matières premières renouvelables
pce	pièce
PM	poids mort
Prod.	Produit
PV	poids vif
t	tonne (1000 kg)
TJ	térajoule (1000 gigajoule)
TVA	taxe sur la valeur ajoutée
VPV	viande prête à la vente

Getreide: Inlandproduktion und Importe verarbeiteter Produkte

Autor: Nicolas Hofer

Quellen: Bundesamt für Statistik (BFS); Hans Brugger, statist. Handbuch der schweizerischen Landwirtschaft; swissgranum; Agristat; Nahrungsmittelbilanz (NMB)

Getreide spielt eine zentrale Rolle in unserer Ernährung und macht etwas mehr als die Hälfte der offenen Ackerfläche aus. In den letzten 100 Jahren hat sich die Getreidefläche stets verändert; in der letzten Dekade verlief die Entwicklung allerdings mehrheitlich konstant. Dies gilt grösstenteils auch für die Inlandproduktion, die allerdings aufgrund meteorologischer, klimatischer und wirtschaftlicher Bedingungen Schwankungen unterliegen kann. Bei den Importen zeigt sich die Sachlage komplexer: Während sich die Importe von Getreide und Mehl über die Jahre konstant entwickelt haben, nahmen die Importe verarbeiteter Getreideprodukte stetig zu. Dies gilt vor allem für Teiglinge sowie für Back- und Konditoreiwaren. Diese Importe setzen die inländische Verarbeitung unter Druck und führen oft dazu, dass inländischer Brotweizen deklassiert werden muss.

Einleitung

Getreide sind Pflanzen von grosser kulturhistorischer Bedeutung. Sie werden mit der Sesshaftwerdung des Menschen in Verbindung gebracht und haben als goldene Garben in Form von Liedern, Texten und Bildern Eingang in unser Kulturgut gefunden. Auch als Nahrungsmittel ist die Bedeutung des Getreides nicht zu unterschätzen; 21,4% des täglichen Pro-Kopf-Verbrauchs an Nahrungsmittelenergie wird in der Schweiz durch Getreide gedeckt. Damit liegt es an erster Stelle, gefolgt von Milch (14,9%), pflanzlichen Fetten (14,9%) und Zucker (13,6%, siehe Grafik 1). Gerade beim täglichen Brot ist vielen Konsumenten eine lokale Verarbeitung wichtig und sie decken sich beim Bäcker ihres Vertrauens mit frischen Backwaren ein.

Dieser Artikel beleuchtet die Entwicklung der inländischen Getreideproduktion und jene der Importe. Hauptfokus wird dabei auf die verarbeiteten Getreideimporte gelegt, die über die Jahre eine starke Zunahme erfahren habe.

Céréales : production indigène et importations de produits transformés

Auteur: Nicolas Hofer

Sources : Office fédéral de la statistique (OFS) ; Hans Brugger, Manuel statistique de l'agriculture suisse ; swissgranum ; Agristat, bilan alimentaire (BA)

Les céréales jouent un rôle central dans notre alimentation et représentent un peu plus de la moitié des terres arables ouvertes. Au cours des 100 dernières années, la surface céréalière a en permanence changé ; au cours de la dernière décennie, l'évolution a toutefois été constante dans l'ensemble. La production indigène suit la même courbe. Elle peut toutefois varier en fonction des conditions météorologiques, climatiques et économiques. En ce qui concerne les importations, la situation est plus complexe : Alors que les importations de céréales et de farine ont évolué de manière constante au fil des ans, les importations de produits céréaliers transformés n'ont cessé d'augmenter. Ce phénomène vaut surtout pour les pâtons ainsi que les produits de boulangerie et de pâtisserie. Ces importations mettent le secteur suisse de la transformation sous pression et entraînent souvent le déclassement du blé panifiable indigène.

Introduction

Les céréales sont des végétaux d'une grande importance historique et culturelle. Elles sont associées à la sédentarisation de l'être humain et sont fréquemment représentées, sous forme de gerbes dorées, dans les chansons, les textes et les images qui forment notre patrimoine culturel. L'importance des céréales en tant que denrées alimentaires ne doit pas être sous-estimée : en Suisse, les céréales constituent 21,4% de la consommation quotidienne d'énergie sous forme d'aliments par habitant. Elles sont suivies par le lait (14,9%), les graisses végétales (14,9%) et le sucre (13,6%, voir graphique 1). Pour le pain en particulier, de nombreux consommateurs attachent de l'importance à une transformation locale et s'approvisionnent en produits de boulangerie frais chez leur artisan de choix.

Cet article met en lumière l'évolution de la production céréalière indigène et celle des importations. L'accent est mis sur les importations de céréales transformées, qui ont connu une forte augmentation au fil des ans.

Grafik 1: Täglicher Pro-Kopf-Verbrauch Graphique 1 : Consommation journalière par habitant

Nahrungsmittel-Verbrauch pro Person und Tag 2020: 12.3 MJ, davon 21.4 % Getreide

Consommation de denrées alimentaires par personne et par jour 2020: 12.3 MJ, dont 21.4 % de céréales

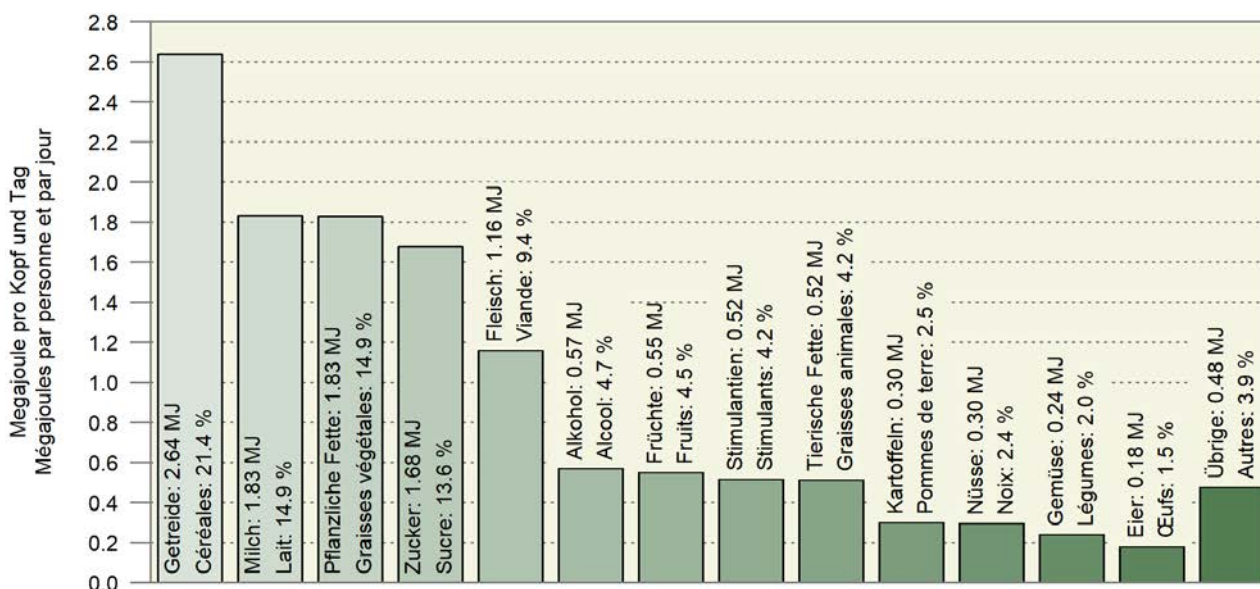

Entwicklung der Inlandproduktion

Mit 247 449 ha machte die offene Ackerfläche (OA) 2020 26 % der landwirtschaftlichen Nutzfläche aus. Über die letzten 10 Jahre hat sich die OA sehr konstant entwickelt; Brot- (28%) und Futtergetreide (24%) machten flächenmässig 2020 etwas mehr als die Hälfte der Fläche aus.

Betrachtet man die zeitliche Entwicklung der Getreidefläche genauer, zeigt sich ein deutlicher Anstieg während dem zweiten Weltkrieg. Seit den 90er Jahren, in Zusammenhang mit der Umstellung auf Direktzahlungen, hat die Fläche sukzessive abgenommen. 2010 verlangsamte sich diese Entwicklung und der Flächenanteil des Getreides ist mehrheitlich konstant geblieben. Gut ersichtlich ist der Rückgang an Hafer-, Roggen- und Dinkelflächen, die in den 40er Jahren noch bedeutendere Anteile aufwiesen (siehe Grafik 2).

2020 wies die Getreidefläche einen Anteil von 48% Brotweizen auf, gefolgt von Gerste (20%) und Körnermais (12%). Die restlichen 19% verteilen sich auf Futterweizen, Triticale, Dinkel, Roggen und andere Getreidearten.

Évolution de la production indigène

Avec 247 449 hectares, les terres ouvertes (TO) représentaient 26 % de la surface agricole utile en 2020. Au cours des dix dernières années, les TO ont évolué de manière très constante ; les céréales panifiables (28 %) et fourragères (24 %) représentaient un peu plus de la moitié des surfaces en 2020.

Si l'on examine de plus près l'évolution des surfaces céréalières dans le temps, on observe une nette augmentation pendant la Seconde Guerre mondiale. Depuis les années 1990, la surface a progressivement diminué en raison du passage aux paiements directs. En 2010, cette décroissance s'est ralentie et, depuis, la part des surfaces consacrées aux céréales est restée majoritairement constante. Le recul des surfaces d'avoine, de seigle et d'épeautre, qui étaient plus importantes dans les années 1940, est bien visible (voir graphique 2).

En 2020, 48 % de la surface céréalière était occupée par le blé panifiable, suivi par l'orge (20 %) et le maïs-grain (12 %). Les 19 % restants se répartissaient entre le blé fourrager, le triticale, l'épeautre, le seigle et d'autres céréales.

Grafik 2: Entwicklung der Getreideflächen
Graphique 2 : Évolution des surfaces céréalières

Getreideflächen: Entwicklung nach Getreideart, 1917-2021
 Surface des céréales : évolution par type de céréale, 1917-2021

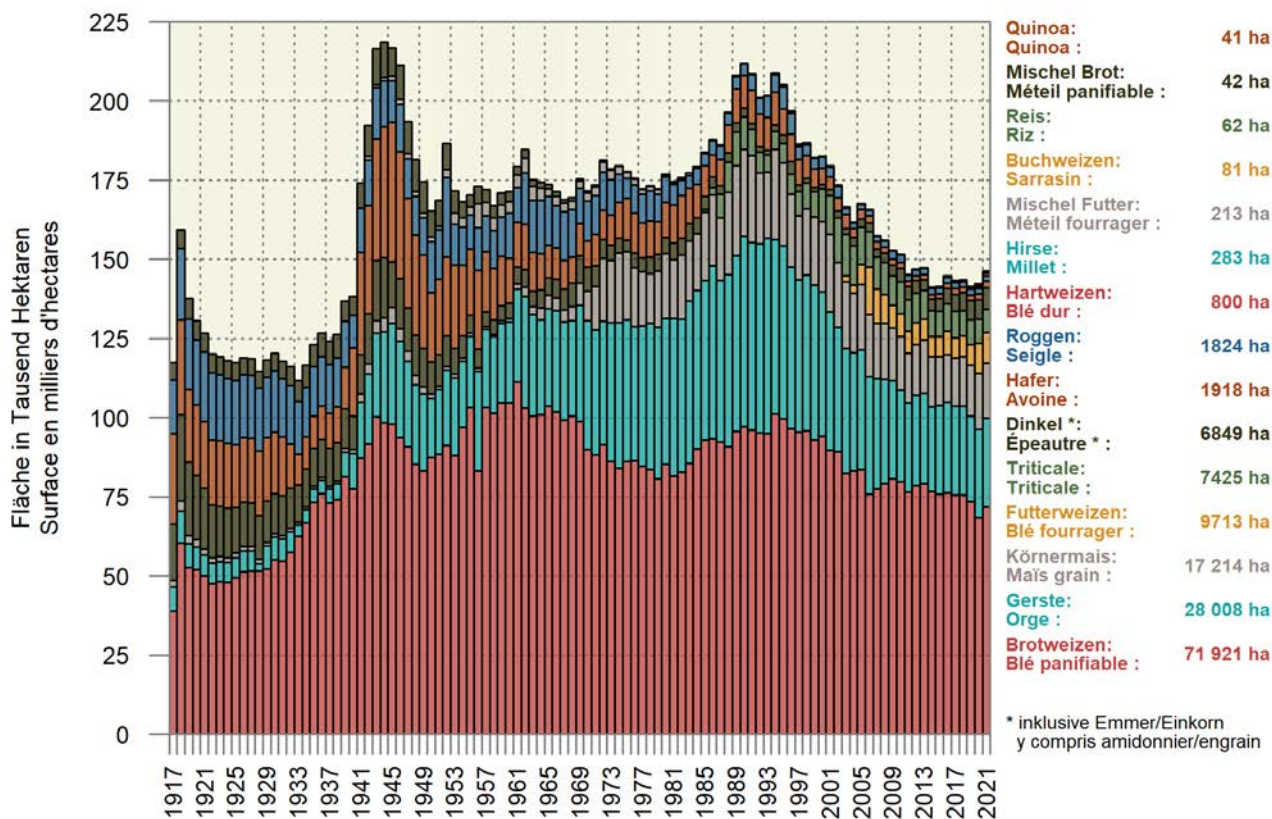

Auf diesen Flächen wurden im Jahr 2020 rund eine Million Tonnen Getreide (inkl. Futtergetreide) produziert. Mit rund 50% ist der Weizen mengenmässig das wichtigste Getreide (siehe Tabelle 1).

En 2020, les surfaces totales ont produit environ un million de tonnes de céréales (y compris céréales fourragères). Le blé représente environ 50% de la production indigène (voir tableau 1).

Tabelle 1: Inlandproduktion von Getreide in Tonnen, Jahre 2017 bis 2020
Tableau 1 : Production indigène de céréales en tonnes, années 2017 à 2020

Bruttoproduktion minus Verluste auf dem Feld und auf dem Betrieb, in Tonnen
 Production brute moins les pertes sur le champ et dans l'exploitation, en tonnes.

Produkte					Produits
	2017	2018	2019	2020	
Weichweizen	509 555	474 123	472 936	500 986	Blé tendre
Winterweizen	457 760	428 220	425 607	423 477	Blé d'automne
Sommerweizen	5 883	4 105	3 709	9 897	Blé de printemps
Futterweizen	45 912	41 798	43 620	67 612	Blé fourrager
Gerste	205 772	180 948	189 096	192 050	Orge
Wintergerste	200 439	176 845	184 220	186 862	Orge d'automne
Sommergerste	5 333	4 103	4 876	5 188	Orge de printemps
Körnermais	162 454	134 853	174 627	219 692	Maïs grain
Triticale	51 424	47 342	46 260	46 872	Triticale
Dinkel	20 297	21 796	22 693	23 615	Épeautre
Roggen	12 423	10 112	11 184	10 333	Seigle
Hafer	10 210	8 256	9 646	8 905	Avoine
Mischel von Futtergetreide	1 293	1 120	1 349	1 358	Méteil de céréales fourragères
Mischel von Brotgetreide	75	184	217	205	Méteil de céréales panifiables
Anderes Getreide	1 876	2 601	3 887	5 540	Autres céréales
Total	975 379	881 335	931 895	1 009 556	Total

swissgranum; Agristat

swissgranum; Agristat

Importe

Die Importmengen stammen aus der Nahrungsmittelbilanz von Agristat. Der Fokus dieser Statistik liegt auf der menschlichen Ernährung; Mengen zu Futterzwecken, technischen Verwendungen sowie Mengen zur Aussaat sind nicht berücksichtigt. Bei den Importen werden einerseits nicht bis wenig verarbeitete Produkte (Zollkapitel 10 und 11), wie Körner und Mehl, und andererseits verarbeitete Produkte (Zollkapitel 16, 18, 19, 21 und 23), wie beispielsweise Backwaren, Teigwaren und Biskuits, in die Betrachtung einbezogen. Verarbeitete Importe aus mehreren Bestandteilen werden dabei in die Komponenten zerlegt. In der Folge wird nur der Getreideanteil berücksichtigt. Die ermittelte Getreidemenge wird in Nahrungsenergie (Joule) umgerechnet. Um den Vergleich mit der inländischen Getreideproduktion zu gewährleisten, wurden die Inlandmengen, welche in die menschliche Ernährung fliessen, ebenfalls in Nahrungsenergie berechnet. 2020 flossen netto 424 968 Tonnen inländisches Getreide (inkl. Reis) in die menschliche Ernährung. Dies entspricht 4570 TJ Energie (TJ = Terajoule, siehe Grafik 3).

Grafik 3 fasst diese Resultate zusammen: Die Importe von Getreidekörnern und -mehl haben sich über die Jahre konstant entwickelt und weisen einen jährlichen Energiegehalt von rund 3000 TJ auf. Wobei vermehrt Hartweizen-Importe durch Weichweizen-Importe ersetzt wurden. Auch die Inlandmenge hat sich grösstenteils konstant entwickelt und weist einen jährlichen Energiegehalt um die 4500 TJ auf. Die Importe der verarbeiteten Getreideprodukte stiegen hingegen stetig an. Seit 2007 haben diese Importe auf Ebene Getreide-Energie um über 80% zugenommen; 2020 betrug ihr Energiegehalt 2350 TJ.

Importations

Les quantités importées ont été calculées dans le cadre du bilan alimentaire d'Agristat. Ces données se concentrent sur l'alimentation humaine ; les quantités destinées à l'alimentation animale, aux utilisations techniques et aux semis ne sont pas prises en compte. En ce qui concerne les importations, on examine d'une part les produits pas ou peu transformés (chapters douaniers 10 et 11), comme les grains et la farine, et d'autre part les produits transformés (chapters douaniers 16, 18, 19, 21 et 23), comme les produits de boulangerie, les pâtes et les biscuits. Les importations transformées qui comprennent plusieurs composants sont divisées. Par la suite, seule la part de céréales est prise en compte. La quantité de céréales obtenue est convertie en énergie alimentaire (joules). Afin de garantir la comparaison avec la production céréalière suisse, les quantités indigènes destinées à l'alimentation humaine ont également été calculées en énergie alimentaire. En 2020, en Suisse, 424 968 tonnes nettes de céréales indigènes (y compris de riz) ont servi à l'alimentation humaine, ce qui correspond à 4570 térajoules d'énergie (cf. graphique 3).

Le graphique 3 illustre ces chiffres : les importations de grains et de farine de céréales ont évolué de manière constante au fil des ans et représentent une valeur énergétique annuelle d'environ 3000 térajoules. Les importations de blé dur ont été progressivement remplacées par des importations de blé tendre. La quantité produite en Suisse est également restée en grande partie constante, avec une valeur énergétique d'environ 4500 térajoules. Les importations de produits céréaliers transformés quant à elles n'ont cessé d'augmenter : elles ont connu une hausse de 80% calculée en énergie alimentaire. En 2020, leur valeur énergétique s'élevait à 2350 térajoules.

Grafik 3: Getreideimporte und Inlandproduktion

Graphique 3 : Importations de céréales et production indigène

Importe für die menschliche Ernährung in Terajoule Nahrungsenergie
 Importations pour l'alimentation humaine en térajoules d'énergie alimentaire

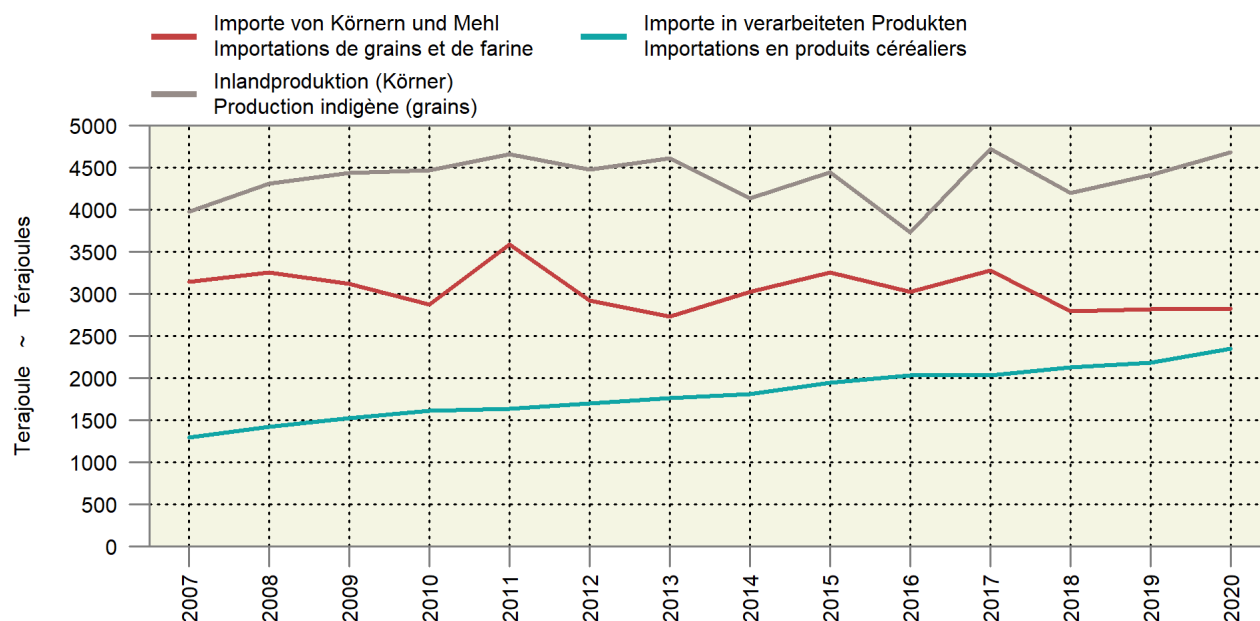

Detailanalyse verarbeitete Produkte

In der Tabelle 2 werden die Importe der verarbeiteten Getreideprodukte weiter aufgeschlüsselt. Hierbei werden lediglich die Importe des Zollkapitels 19 betrachtet (die Anteile der anderen involvierten Zollkapitel sind sehr klein). Die Daten werden auf Ebene Zoll-Unterposition angegeben inklusive der Definition, die bei einigen Positionen leicht gekürzt wurde. Die Einfuhrmengen auf Ebenen Getreide-Energie der Jahre 2007 und 2020 werden angegeben sowie deren Veränderung absolut und in Prozent. Es wird demnach die Veränderung über einen Zeitraum von 13 Jahren betrachtet. Die NMB wurde 2008 revidiert; in sich kohärente Daten sind ab 2007 verfügbar.

Die gesamten Getreideanteile der verarbeiteten Getreideprodukte des Zollkapitel 19 haben nach Energie um 82,1% zugenommen. Lediglich bei zwei Unterpositionen haben die Einfuhren abgenommen (190510, Knäckebrot, und 190540, Zwieback). Alle anderen Unterpositionen erfuhren über den betrachteten Zeitraum eine Importzunahme. Zwei Positionen (190420, Nahrungsmittelzubereitungen ..., und 190430, Weizen-Bulgur) haben in den letzten 13 Jahren gar um über 400 bzw. über 300 Prozent zugenommen, sind mengenmässig aber von untergeordneter Bedeutung. Mengenmässig relevante Positionen mit grossen Zuwachsraten sind 190120, Mischungen und Teig aus Mehl, 190219, Teigwaren, sowie 190590, Backwaren. Teigwaren werden traditionellerweise aus Hartweizen hergestellt, der in der Schweiz nur auf einer kleinen Fläche angebaut wird. Mit einer jährlichen Erntemenge von rund 2000 Tonnen ist er lediglich ein Nischenprodukt (siehe Tabelle 2).

Analyse détaillée des produits transformés

Le tableau 2 présente un classement plus détaillé des importations de produits céréaliers transformés. Seules les importations du chapitre douanier 19 sont considérées ici (les parts des autres chapitres douaniers concernés sont très faibles). Les données, y compris la définition, qui a été légèrement raccourcie pour certaines positions, sont classées par sous-position tarifaire. Les quantités importées calculées en énergie alimentaire pour les années 2007 et 2020 sont renseignées, ainsi que leur variation en valeur absolue et en pourcentage. Cette présentation permet d'observer l'évolution sur une période de 13 ans. Le bilan alimentaire a été révisé en 2008 ; des données cohérentes sont disponibles depuis 2007.

Calculée en énergie alimentaire, la part totale de céréales dans les produits céréaliers transformés du chapitre douanier 19 a augmenté de 82,1%. Seules deux sous-positions ont vu leurs importations diminuer (190510 « pain croustillant » et 190540 « biscottes »). Toutes les autres sous-positions ont connu une augmentation des importations sur la période considérée. Deux catégories (190420 « préparations alimentaires », et 190430 « bulgur de blé ») ont même augmenté de plus de 400 et 300% respectivement au cours des 13 dernières années, mais sont d'une importance secondaire en matière de volume. Les postes importants du point de vue de la quantité, qui présentent des taux de croissance élevés, sont 190120 « mélanges et pâtes à base de farine » 190219 « pâtes alimentaires », ainsi que 190590 « produits de boulangerie ». Les pâtes sont traditionnellement fabriquées à partir de blé dur, qui n'est cultivé en Suisse que sur une petite surface. Avec une récolte annuelle d'environ 2000 tonnes, le blé dur est un produit de niche (voir tableau 2).

Tabelle 2: Verarbeitete Getreide-Einfuhren, Getreideanteile umgerechnet in TJ Energie, Jahre 2007 und 2020**Tableau 2 : Importations des produits céréaliers, part céréaliers en TJ énergie, années 2007 et 2020**

Unterposition Sous-position	Definition	Définition	Jahr		Veränderung in TJ	Veränderung in %
			Année		Variation en TJ	Variation en %
			2007	2020		
190110	Nahrungsmittelzubereitungen aus Mehl, Grütze, Griess, Stärke oder Malzextrakt	Préparations alimentaires de farines, gruaux, semoules, amidons, fécules ou extraits de malt	15	17	2	13.9
190120	Mischungen und Teig aus Mehl, Grütze, Griess, Stärke oder Malzextrakt	Mélanges et pâtes à base de farines, gruaux, semoules, amidons, fécules ou extraits de malt	47	152	105	222.2
190190	Malzextrakt, Nahrungsmittelzubereitungen aus Mehl, Grütze, Griess, Stärke oder Malzextrakt	Extraits de malt, préparations alimentaires de farines, gruaux, semoules, amidons, fécules ou extraits de malt	41	65	25	61.1
190211	Teigwaren, weder gekocht oder gefüllt noch in anderer Weise zubereitet, Eier enthaltend	Pâtes alimentaires non cuites ni farcies ni autrement préparées, contenant des œufs	47	99	53	113.0
190219	Teigwaren, weder gekocht oder gefüllt noch in anderer Weise zubereitet, keine Eier enthaltend	Pâtes alimentaires non cuites ni farcies ni autrement préparées, ne contenant pas d'œufs enthaltend	372	632	260	69.9
190220	Teigwaren, mit Fleisch oder anderen Stoffen gefüllt, auch gekocht oder in anderer Weise zubereitet	Pâtes alimentaires, farcies de viande ou d'autres substances, même cuites ou autrement préparées	20	42	23	115.9
190230	Teigwaren, gekocht oder in anderer Weise zubereitet (ausg. gefüllte Teigwaren)	Pâtes alimentaires, cuites ou autrement préparées (à l'excl. des pâtes alimentaires farcies)	18	52	34	192.5
190240	Couscous, auch zubereitet	Couscous, même préparé	18	33	15	85.3
190410	Nahrungsmittel auf der Grundlage von Getreide, durch Aufblähen oder Rösten hergestellt	Produits à base de céréales obtenus par soufflage ou grillage	158	175	18	11.3
190420	Nahrungsmittelzubereitungen, hergestellt aus nicht gerösteten Getreideflocken oder aus Mischungen von nicht gerösteten, gerösteten, oder aufgeblähtem Getreide	Préparations alimentaires obtenues à partir de flocons de céréales non grillés ou de mélanges de flocons de céréales non grillés, grillés, ou de céréales soufflées	6	34	27	425.9
190430	Weizen-Bulgur	Bulgur de blé	4	16	12	344.7
190490	Getreide, in Form von Körnern, Flocken oder anders bearbeiteten Körnern, vorgekocht oder in anderer Weise zubereitet	Céréales en grains ou sous forme de flocons ou d'autres grains travaillés, précuites ou autrement préparées	28	56	27	94.9
190510	Knäckebrötchen	Pain croustillant dit Knäckebrötchen	8	7	-0	-5.3
190520	Lebkuchen, auch kakaohaltig	Pain d'épices, même additionné de cacao	5	6	1	24.0
190531	Biskuits mit Zusatz von Süsstoffen, auch kakaohaltig	Biscuits additionnés d'édulcorants, même additionnés de cacao	80	118	38	46.8
190532	Waffeln, auch kakaohaltig	Gaufres et gaufrettes, même additionnées de cacao	23	38	16	70.0
190540	Zwieback, geröstetes Brot und ähnliche geröstete Waren	Biscottes, pain grillé et produits similaires grillés	12	12	-0	-1.3
190590	Backwaren, auch kakaohaltig, Hostien, leere Oblatenkapseln der für Arzneiwaren verwendeten Art, Siegeloblaten, getrocknete Teigblätter aus Mehl oder Stärke und ähnliche Waren ¹	Produits de la boulangerie, pâtisserie ou biscuiterie, même avec cacao, hosties, cachets vides des types utilisés pour médicaments, pains à cacheter, pâtes séchées de farine, d'amidon ou de fécule en feuilles et produits similaires ¹	372	763	390	104.9
Total			1 272	2 317	1 045	82.1

¹ Der Anteil der Hostien und Oblatenkapseln ist vernachlässigbar¹ La part d'hosties et de cachets vides est négligeable

Fazit

Im Gegensatz zu nicht oder wenig verarbeiteten Agrarprodukten ist der Grenzschutz bei verarbeiteten Produkten gering: Sie können zu tiefen Preisen eingeführt und angeboten werden. Entsprechend haben in den letzten Jahren die Einfuhren verarbeiteter Getreideprodukte stark zugenommen.

Man könnte argumentieren, dass bei einer konstanten Inlandproduktion und einer wachsenden Bevölkerung – unter der Annahme einer konstanten Nachfrage – die Importe zwangsweise ansteigen müssen. Bei genauerer Betrachtung zeigt sich aber, dass zunehmend Teiglinge (190120) sowie Back- und Konditoreiwaren (190590) eingeführt werden. Es stellt sich die Frage, ob der Bedarf nach diesen Produkten, zumindest teilweise, durch inländisches Getreide gedeckt werden könnte. In den letzten Jahren wurde jeweils inländischer Mahlweizen in der Grössenordnung von rund 20 000 Tonnen deklassiert. Dies sind Mengen, die vom Markt nicht absorbiert werden können und daher in den Futtermittelkanal gelangen. 2020 waren es 20 965 Tonnen, was einer Nahrungsmittelenergie von rund 227 Tj entspricht. Allein die beiden Zollunterpositionen 19120 und 190590 hatten 2020 ein Einfuhrvolumen auf Ebene Getreideenergie von 915 Tj; also rund das Vierfache der deklassierten Menge. Auch bei den Teigwaren ist ein Trend zu weniger inländischer Verarbeitung auszumachen: Die Importe von verarbeiteten Hartweizen-Produkten haben zugenommen, die Importe von Hartweizen-Körner haben hingegen abgenommen.

Die verarbeiteten Importprodukte setzen die inländische Produktion und vor allem deren Verarbeitung unter Druck. Ökonomische Anreize für eine lokale Weiterverarbeitung von inländischem Getreide könnten hier Abhilfe schaffen. Eindeutige Herkunftsangaben könnten es zudem den Konsumenten erleichtern, bewusst inländische Getreideprodukte zu konsumieren. Bei den Backwaren gibt es beispielsweise bereits die Marke «Schweizer Brot», die für eine Schweizer Herkunft garantiert. Wünschenswert wäre eine solche Entwicklung, denn der Selbstversorgungsgrad lag beim Getreide (inkl. Reis) 2020 bei 55%. Wie sich der Getreideanbau und die Getreideimporte entwickeln werden, wird sich zeigen. Erste Aufschlüsse können die neusten Daten (bez. 2021) der Nahrungsmittelbilanz geben, welche Anfangs November im statistischen Monatsheft Agristat (Agristat 2022/11) und Anfangs Dezember in den Statistische Erhebungen und Schätzungen über Landwirtschaft und Ernährung (SES, Kapitel 7: Nahrungsmittelbilanz) von Agristat publiziert werden.

Résumé

Contrairement aux produits agricoles non ou peu transformés, la protection douanière est faible pour les produits transformés : ils peuvent être importés et proposés à des prix bas. En conséquence, les importations de produits céréaliers transformés ont fortement augmenté ces dernières années.

On pourrait argumenter qu'avec une production indigène constante et une population croissante – en supposant une demande elle aussi constante – les importations doivent forcément augmenter. En y regardant de plus près, on constate toutefois que les importations de « pâtes alimentaires » (190120) et de « produits de boulangerie » (190590) sont de plus en plus nombreuses. La question se pose de savoir si la consommation de tels produits pourrait être couverte, du moins en partie, par des céréales indigènes. Ces dernières années, environ 20 000 tonnes de blé panifiable indigène ont été déclassées. Il s'agit là de la quantité qui n'a pas pu être absorbée par le marché et qui se retrouve donc dans le canal de l'alimentation animale. En 2020, le déclassement s'était élevé à 20 965 tonnes, soit une énergie sous forme d'aliments de 227 térajoules. La même année, les deux sous-positions douanières 19120 et 190590 représentaient à elles seules un volume d'importation en valeur énergétique de 915 térajoules, soit environ quatre fois la quantité déclassée. La transformation indigène des pâtes alimentaires semble elle aussi diminuer : les importations de produits transformés à base de blé dur ont augmenté, tandis que les importations de grains de blé dur ont baissé.

Les produits transformés importés mettent sous pression la production, et, surtout, la transformation indigène. Des incitations économiques pour une transformation locale des céréales suisses pourraient constituer une solution. Des indications d'origine claires pourraient en outre sensibiliser les consommateurs à opter pour des produits céréaliers indigènes. Pour les produits de boulangerie, par exemple, il existe déjà la marque « Pain suisse », qui garantit une origine suisse. Un développement dans ce sens serait souhaitable, car le taux d'auto-provisionnement en céréales (y compris en riz) était de 55% en 2020. L'avenir nous dira comment la culture et les importations de céréales évolueront. Les nouvelles données (de 2021) du bilan alimentaire, publiées début novembre dans le Cahier statistique mensuel (Agristat 2022/11) et début décembre dans les Statistiques et évaluations concernant l'agriculture et l'alimentation d'Agristat, fourniront de premières indications.

1. Grundlagen ~ Données de bases

Der Oktober 2022 war der wärmste seit Messbeginn 1864. Im landesweiten Mittel stieg die Temperatur dank milden West- und Südwestströmungen um 3,7 Grad über die Norm 1991-2020. Der Oktober war sogar wärmer als der vorangehende September. Niederschläge fielen vor allem im letzten Monatsdrittel und waren insgesamt eher unterdurchschnittlich. Grössere Regenmengen wurden im Wallis, auf der Alpensüdseite und in Graubünden registriert.

Mit 7805 Schadenmeldungen bis Ende September war 2022 gleichsweise stark von Hagel betroffen (Tabellen 1.4 und 1.5). Das Ausmass war jedoch deutlich geringer als im extremen Vorjahr mit 11 501 Schadenmeldungen bis Ende September. Bei den Elementarschäden ist die Situation ähnlich (Tabellen 1.6 und 1.7). Bis Ende September lagen 1685 Schadenmeldungen vor. Dies ist deutlich weniger als im Vorjahr mit 2353 Schadenmeldungen, aber dennoch ein eher hoher Wert.

Im August 2022 war die nicht ständige ausländische Wohnbevölkerung, die in der Landwirtschaft tätig war, mit 4462 Personen deutlich tiefer als 2021 (5134) und 2020 (5240).

Le mois d'octobre 2022 a été le plus chaud depuis le début des mesures en 1864. À l'échelle nationale, la température a dépassé de 3,7 degrés la norme 1991-2020 grâce à des courants provenant de l'ouest et du sud-ouest. Le mois d'octobre a même été plus chaud que le mois de septembre 2022. Les précipitations sont surtout tombées au cours du dernier tiers du mois et ont été globalement plutôt inférieures à la moyenne. Des quantités relativement importantes de pluie ont été enregistrées en Valais, au sud des Alpes et dans les Grisons.

Avec 7805 déclarations de sinistre jusqu'à fin septembre, 2022 a été une année plutôt fortement marquée par la grêle (tableaux 1.4 et 1.5). L'ampleur de cette dernière a toutefois été nettement moins importante que l'année précédente, qui, avec ses 11 501 déclarations de sinistre jusqu'à fin septembre, avait été extrême. La situation est similaire pour les dommages causés par les éléments naturels (tableaux 1.6 et 1.7). Fin septembre, 1685 déclarations de sinistre avaient été enregistrées, un chiffre nettement moins élevé que celui de l'année précédente – 2353 déclarations de sinistre –, mais qui reste plutôt important.

En août 2022, la population résidente non permanente étrangère travaillant dans l'agriculture comptait 4462 personnes, soit nettement moins qu'en 2021 (5134) et en 2020 (5240).

1.1 Witterung nach Dekaden Conditions atmosphériques par décade

Dekadenmittel bzw. -summe ~ Moyennes resp. totaux des décades

Messstationen	Mittlere Lufttemperatur		Luftfeuchtigkeit		Summe der Sonnenscheindauer		Summe der Niederschlagsmenge		Verdunstungsmenge		Wasserbilanz	
Stations	Temperature moyenne		Humidité de l'air		Ensoleillement total		Précipitations totales		Quantité d'évaporation		Bilan hydrologique	
	°C		%		Stunden ~ Heures		mm		mm		mm	
Dekade vom 21. bis 30. September ~ Décade du 21 jusqu'au 30 septembre												
	2021	2022	2021	2022	2021	2022	2021	2022	2021	2022	2021	2022
Basel	14.9	11.5	79.3	82.8	65.6	28.7	21.0	54.6	10.0	6.0	11.0	48.6
Lausanne	16.1	12.9	74.1	77.4	70.0	32.2	7.3	102.4	14.9	9.3	-7.6	93.1
Bern	14.1	10.6	81.0	84.8	77.7	25.4	5.3	80.3	13.9	6.7	-8.6	73.7
Zürich	14.3	10.6	79.4	84.1	66.1	33.6	4.1	74.2	13.1	9.4	-9.0	64.8
St. Gallen	12.9	9.1	81.6	84.8	64.0	31.2	16.1	93.2	13.7	8.8	2.4	84.4
Luzern	14.7	11.3	81.2	82.9	53.9	27.7	8.3	96.7	9.1	6.8	-0.8	89.9
Sion	15.2	12.2	76.0	75.2	76.1	35.9	2.0	37.6	15.3	10.9	-13.3	26.7
Lugano	17.8	14.3	79.8	74.5	65.5	38.1	26.4	41.6	10.2	9.4	16.2	32.2
Dekade vom 1. bis 10. Oktober ~ Décade du 1er jusqu'au 10 octobre												
	2021	2022	2021	2022	2021	2022	2021	2022	2021	2022	2021	2022
Bâle	12.0	13.7	82.5	83.7	39.4	48.3	25.0	8.5	5.7	5.8	19.3	2.7
Lausanne	13.0	15.1	76.7	80.6	43.9	54.4	40.9	7.5	9.0	9.1	31.9	-1.6
Berne	10.9	13.0	84.4	87.0	39.7	40.3	18.5	7.3	6.6	5.9	11.9	1.4
Zurich	11.4	13.0	79.9	83.9	33.7	45.1	13.1	19.7	7.7	7.7	5.4	12.0
St-Gall	10.3	12.2	80.9	81.5	31.4	36.7	21.2	18.7	9.0	10.1	12.2	8.6
Lucerne	11.7	13.5	81.6	85.0	29.6	39.5	19.9	13.3	5.7	6.1	14.2	7.2
Sion	12.3	13.7	73.0	77.8	60.8	60.8	10.9	2.0	12.9	11.9	-2.0	-9.9
Lugano	15.3	15.9	75.1	82.6	32.9	63.2	122.8	50.6	8.2	8.3	114.6	42.4
Dekade vom 11. bis 20. Oktober ~ Décade du 11 jusqu'au 20 octobre												
	2021	2022	2021	2022	2021	2022	2021	2022	2021	2022	2021	2022
Basel	9.8	15.4	81.2	83.9	53.4	34.2	6.7	25.6	5.8	4.3	0.9	21.4
Lausanne	10.9	15.9	73.1	80.1	79.3	51.6	3.4	28.0	13.0	8.0	-9.6	20.0
Bern	7.8	13.9	83.5	86.5	73.6	31.0	5.3	22.6	9.0	4.7	-3.7	17.9
Zürich	9.0	14.3	80.7	85.2	58.3	39.4	7.0	25.0	8.6	6.1	-1.6	18.9
St. Gallen	8.1	13.6	76.4	82.2	55.0	35.6	21.9	28.0	10.6	7.7	11.3	20.3
Luzern	8.4	14.3	83.1	85.6	56.3	37.0	24.5	16.0	6.8	4.8	17.8	11.2
Sion	9.0	14.0	69.6	76.8	76.5	53.5	5.8	20.8	14.6	9.4	-8.8	11.4
Lugano	11.8	15.9	74.4	83.5	77.0	58.1	3.4	34.2	11.0	5.7	-7.6	28.5

Temperatur 2 Meter über Boden und Niederschläge Température à 2 mètres au-dessus du sol et précipitations

Temperatur und Niederschlagssumme für Bern, Lausanne, St. Gallen, Sion und Lugano,
nach Monat und Tag

Température et somme des précipitations pour Berne, Lausanne, St-Gall, Sion et Lugano,
par mois et jour

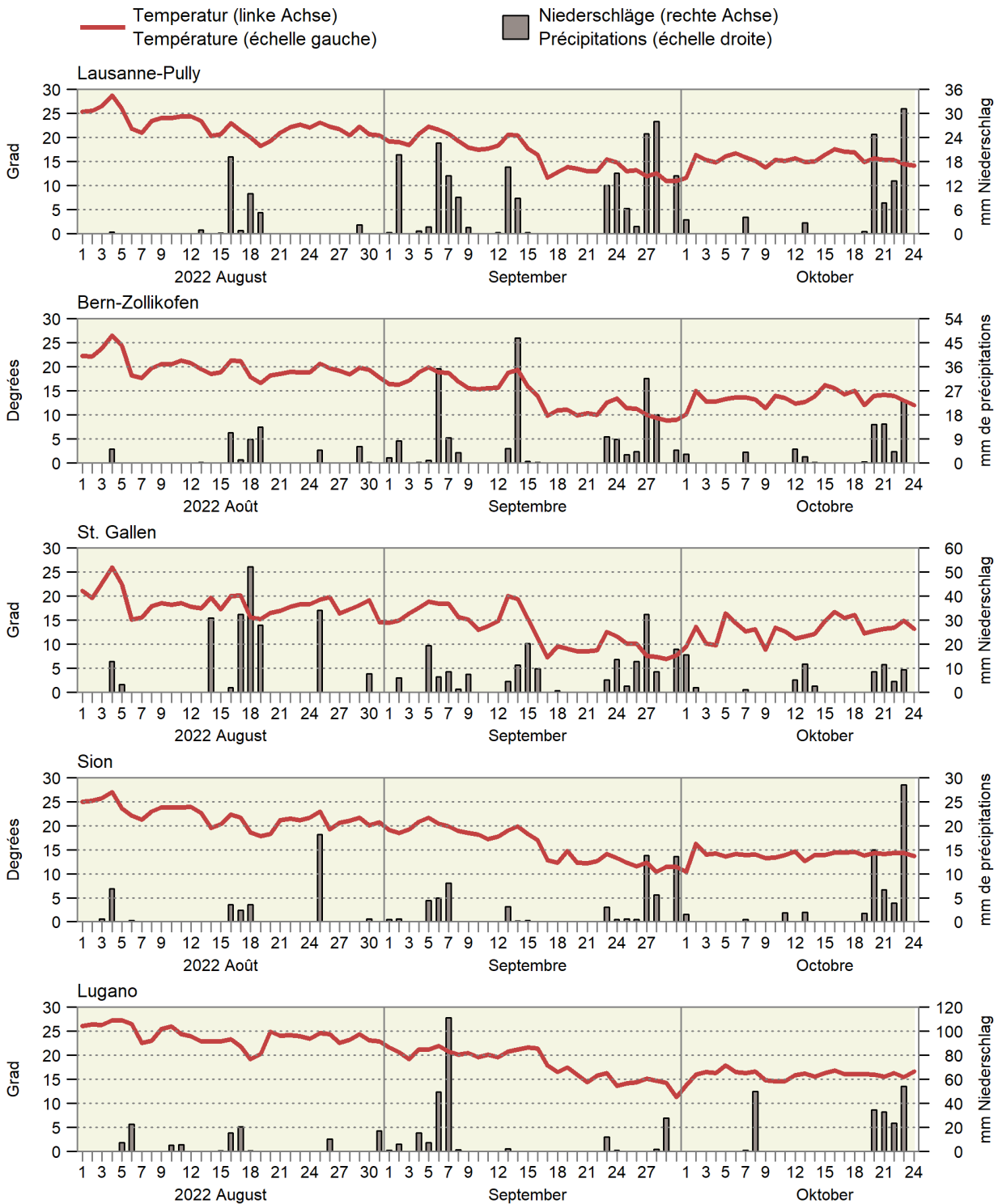

1.2 Witterung im Mittelland Conditions atmosphériques du plateau suisse

Mittel der Stationen Lausanne, Neuenburg, Bern, Luzern, Zürich, Schaffhausen und St. Gallen
Moyenne des stations de Lausanne, Neuchâtel, Berne, Lucerne, Zurich, Schaffhouse et Saint-Gall

Monate	Lufttemperatur		Sonnenscheindauer		Niederschlagsmenge		Tage mit mindestens 1 mm Niederschlag		Verdunstungsmenge		Wasserbilanz: Niederschlagsüberschuss	
Mois	Température de l'air		Ensoleillement		Précipitations		Jours avec au moins 1 mm de précipitations		Quantité d'évapotranspiration		Bilan hydrologique: Excédent de précipitations	
	°C		Stunden ~ Heures		mm				mm		mm	
	Mittel ¹ 1981-2010	2022	Moyenne ¹ 1981-2010	2022	Mittel ¹ 1981-2010	2022	Moyenne ¹ 1981-2010	2022	Mittel ² 1901-1940	2022	Moyenne ¹ 1981-2010	2022
Jan ~ Jan	0.5	1.6	54	98	64	40	11	7	2	4	62	36
Feb ~ Fév	1.4	4.4	81	128	60	57	10	10	5	9	55	48
Mrz ~ Mar	5.3	7.0	130	240	75	29	12	4	23	49	52	-20
Apr ~ Avr	8.9	9.3	157	200	82	72	12	8	46	64	36	9
Mai ~ Mai	12.7	16.2	179	242	116	57	13	9	68	93	48	-36
Jun ~ Jun	15.5	19.8	197	249	120	122	12	14	84	111	36	11
Jul ~ Jul	17.5	21.5	225	316	118	58	11	7	94	170	24	-111
Aug ~ Aoû	17.0	20.7	208	273	122	103	12	8	71	123	51	-20
Sep ~ Sep	13.6	14.5	155	151	103	173	9	16	36	43	67	130
Okt ~ Oct	9.9		103		89		8		16		73	
Nov ~ Nov	5.2		60		79		10		7		72	
Dez ~ Déc	2.6		43		82		11		3		79	
Jahr Année	9.2		1 592		1 109		131		455		654	

¹ Als Referenzwert wird der Mittelwert einer Periode von 30 Jahren verwendet. Diese Referenzperiode ist von der WMO (World Meteorological Organization) definiert.
² Historischer Normalwert der MeteoSchweiz (früher SMA), Ablösung ist in Vorbereitung.

¹ Les moyennes d'une période de 30 ans sont utilisées comme valeurs de référence. La période de référence est définie par la WMO (World Meteorological Organization).
² Valeur de référence historique de la MétéoSuisse, son remplacement est en préparation.

Bundesamt für Meteorologie und Klimatologie, MeteoSchweiz

Office fédéral de météorologie et de climatologie, MétéoSuisse

Durchschnittliche Niederschlagsmenge von sieben Mittellandstationen Précipitations moyennes de sept stations du Plateau suisse

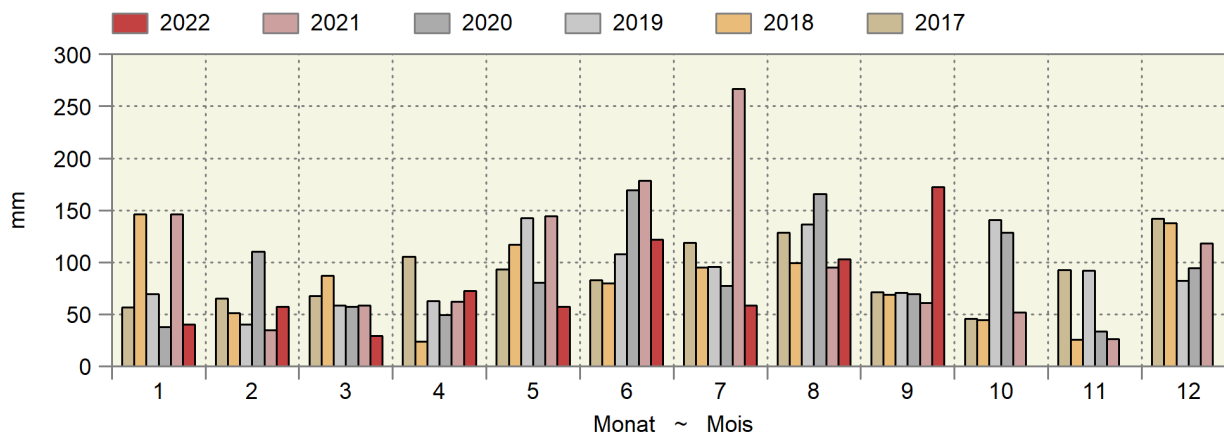

Kumulierte Wasserbilanz Bilan hydrologique cumulé

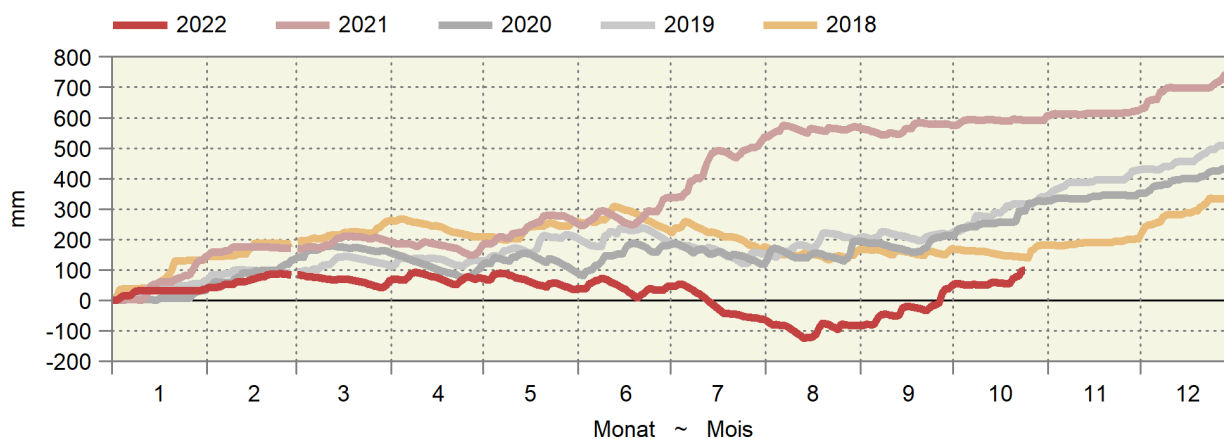

1.3 Lufttemperatur in Bodennähe und Bodentemperatur Température de l'air à proximité du sol et température du sol

In ° Celsius ~ En ° Celsius

Messstationen Stations	Lufttemperatur 5 cm über Gras ~ Température de l'air, 5 cm au-dessus du gazon				Mittel der Bodentemperatur ~ Moyenne de la température du sol, à une profondeur de ... cm			
	Mittel ~ Moyen		Minimum		5 cm		20 cm	
Dekade vom 21. bis 30. September ~ Décade du 21 jusqu'au 30 septembre								
	2021	2022	2021	2022	2021	2022	2021	2022
Changins	15.8	11.9	5.5	2.9	16.9	14.6	17.6	15.7
Sion	16.3	13.6	2.8	0.2	16.5	14.7	16.9	15.5
Liebefeld	14.0	10.6	1.9	-0.9	15.8	13.8	16.2	14.6
Reckenholz	14.4	11.0	1.1	-	16.0	13.5	17.2	15.0
Magadino	17.9	13.5	6.8	4.1	19.6	17.6	19.7	18.4
Dekade vom 1. bis 10. Oktober ~ Décade du 1er jusqu'au 10 octobre								
	2021	2022	2021	2022	2021	2022	2021	2022
Changins	12.3	14.4	1.7	4.0	14.3	15.4	15.4	15.5
Sion	13.0	14.7	1.6	1.9	14.3	14.5	15.1	14.9
Liebefeld	10.7	12.9	-2.3	1.3	13.6	14.2	14.4	14.3
Reckenholz	11.4	12.7	-3.0	1.6	13.9	13.8	15.6	14.6
Magadino	14.8	15.1	1.7	2.7	17.2	17.2	17.9	17.5
Dekade vom 11. bis 20. Oktober ~ Décade du 11 jusqu'au 20 octobre								
	2021	2022	2021	2022	2021	2022	2021	2022
Changins	9.5	14.8	-0.6	8.3	11.7	16.0	12.8	16.2
Sion	8.7	14.3	-0.8	3.8	11.2	14.3	12.3	14.7
Liebefeld	7.0	13.5	-4.0	3.7	9.9	14.6	10.8	14.8
Reckenholz	7.6	14.1	-3.8	5.6	10.6	14.6	12.3	15.3
Magadino	9.8	14.4	-1.8	5.1	13.8	17.0	14.8	17.3

Bundesamt für Meteorologie und Klimatologie, MeteoSchweiz

Office fédéral de météorologie et de climatologie, MétéoSuisse

Bodentemperatur in 5 cm Tiefe Température du sol à une profondeur de 5 cm

Tagesmittelwerte der Mittland-Stationen Changins, Liebefeld und Reckenholz, nach Tag und Monat für drei Jahre
Moyennes journalières des stations du plateau Suisse à Changins, Liebefeld et Reckenholz, par mois et jour pour trois ans

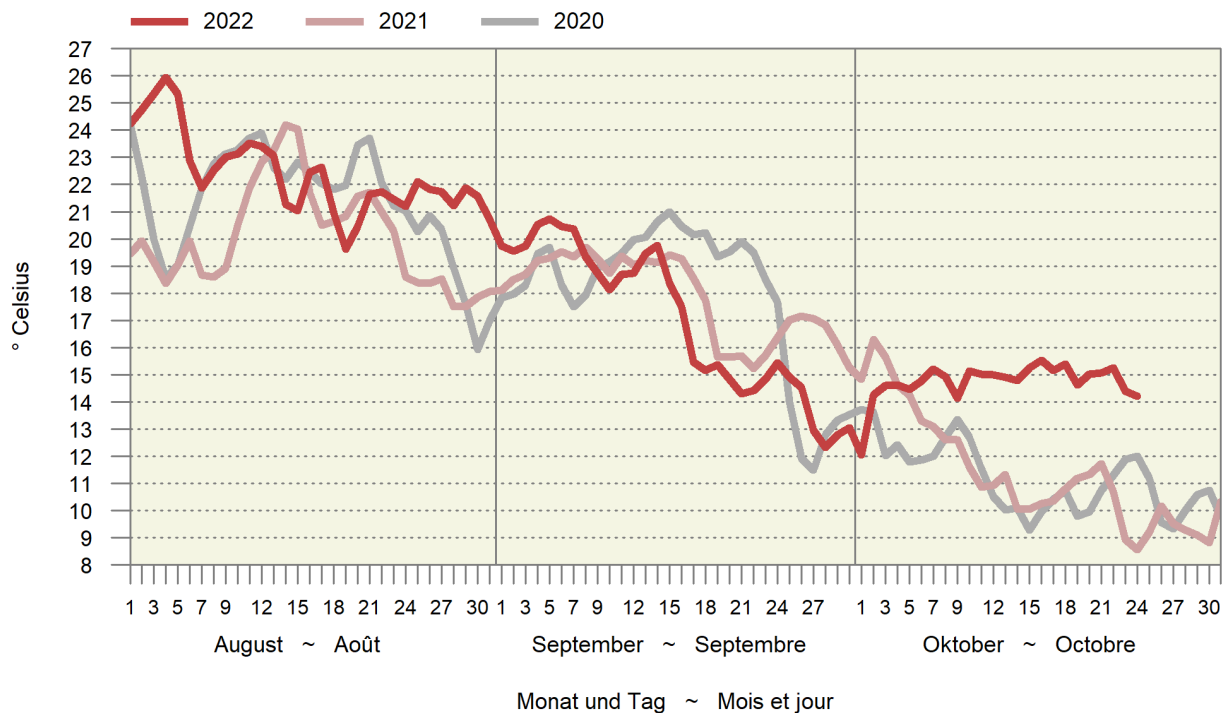

1.4 Hagel, Anzahl Schadenmeldungen nach Kanton Grêle, nombre d'annonces de dégâts par canton

Ohne Fürstentum Liechtenstein ~ Sans la Principauté de Liechtenstein

Kantone Cantons	1991-2010	2021							2022						
	Mittel	Jan-Apr	Mai	Jun	Jul	Aug	Sep	Okt-Nov	Total	Jan-Apr	Mai	Jun	Jul	Aug	Sep
	Moyenne	Jan-avr	Mai	Jun	Jul	Aoû	Sep	Oct-nov		Jan-avr	Mai	Jun	Jul	Aoû	Sep
ZH	706	3	77	600	474	27	1	-	1 182	19	8	381	28	45	2
BE	2 220	-	60	2005	874	15	6	2	2 962	9	331	1 279	534	211	111
LU	978	-	3	1188	278	12	-	1	1 482	8	30	269	41	17	-
SZ	99	-	-	8	126	1	-	-	135	-	20	29	9	-	1
ZG	106	-	-	194	34	-	-	-	228	-	3	1	13	-	-
FR	628	-	33	485	239	2	-	-	759	1	41	51	84	12	118
SO	218	-	28	173	43	1	-	1	246	16	42	101	82	14	4
BL	211	-	13	48	17	-	-	1	79	3	33	113	39	9	-
SH	145	-	83	59	12	-	-	3	157	2	7	128	-	41	-
SG	219	-	6	55	145	-	-	-	206	1	38	27	1	15	1
GR	44	-	-	0	46	3	-	-	49	-	-	60	4	-	-
AG	534	-	24	471	150	53	-	2	700	13	68	60	19	7	2
TG	488	-	17	215	182	90	-	1	505	4	10	80	8	12	6
TI	207	-	-	3	94	2	-	-	99	-	-	49	10	2	2
VD	1 801	1	130	812	788	16	-	-	1 747	5	25	1 263	644	46	112
NE	186	-	2	338	106	8	1	-	455	9	4	15	71	-	-
GE	210	-	5	36	12	-	-	1	54	4	-	52	117	-	-
JU	262	-	1	251	16	1	-	-	269	9	1	334	10	52	3
Übrige ~ Autres	197	-	1	39	150	-	-	-	190	1	24	82	76	3	3
Total	9 460	4	483	6 980	3 786	231	8	12	11 504	104	685	4 374	1 790	486	365

Schweizer Hagel

Suisse Grêle

1.5 Hagelschäden: Schadenmeldungen und Schadentage Dégâts de grêle: annonces et jours de dégâts

Ohne Fürstentum Liechtenstein ~ Sans la Principauté de Liechtenstein

Jahr Année	Jan-Apr Jan-avr	Mai	Jun	Jul	Aug Aoû	Sep	Okt-Nov Oct-nov	Total
Anzahl Schadentage ~ Nombre de jours de dégâts								
Ø 1971-1980	1	12	18	16	16	7	2	71
Ø 1981-1990	4	15	18	18	17	7	2	80
Ø 1991-2000	8	20	23	24	19	11	1	106
Ø 2001-2010	7	17	20	22	15	6	2	89
2020	14	9	15	19	19	10	5	91
2021	1	17	21	29	17	5	6	96
2022	6	16	20	17	18	21		
Anzahl Schadenmeldungen ~ Nombre d'annonces de dégâts								
Ø 1971-1980	41	731	2 746	2 739	2 896	538	96	9 788
Ø 1981-1990	39	1 091	1 821	2 746	2 070	161	13	7 941
Ø 1991-2000	60	1 331	3 329	4 313	1 665	143	6	10 848
Ø 2001-2010	62	1 159	2 373	3 805	563	97	14	8 072
2020	85	60	761	824	338	70	27	2 165
2021	4	483	6 980	3 795	231	8	12	19 318
2022	104	686	4 374	1 790	486	365		

Schweizer Hagel

Suisse Grêle

1.6 Elementarschäden: Schadenmeldungen und Schadentage Dégâts élémentaires: Annonces et jours de dégâts

Ohne Fürstentum Liechtenstein ~ Sans la Principauté de Liechtenstein

Jahr	Jan-Mrz	Apr	Mai	Jun	Jul	Aug	Sep	Okt	Nov-Dez	Total
Année	Jan-mar	Avr	Mai	Jun	Jul	Aoû	Sep	Oct	Nov-déc	Total
Anzahl Schadentage ~ Nombre de jours de dégâts										
Ø 2001-2010	23	11	11	15	17	14	11	6	6	114
2020	30	24	18	25	24	25	26	27	15	214
2021	36	24	18	21	28	26	15	15	20	203
2022	9	11	7	15	30	30	21			
Anzahl Schadenmeldungen ~ Nombre d'annonces de dégâts										
Ø 1991-2000	86	159	542	122	506	164	59	77	37	1 752
Ø 2001-2010	85	257	163	248	349	445	100	85	19	1 749
2020	192	141	69	80	122	180	202	150	28	1 164
2021	145	554	76	602	843	93	40	133	43	2 529
2022	14	212	84	461	327	479	108			

Schweizer Hagel

Suisse Grêle

1.7 Bestand der erwerbstätigen nicht ständigen ausländischen Wohnbevölkerung Effectif des personnes actives occupées de la population résidente non permanente étrangère

Sektor / Branche Secteur / branche	Alle Kategorien		Kurzaufenthalter/-innen (> 4 und < 12 Monate)		Dienstleistungserbringer/-innen (≤ 4 Monate)		Kurzaufenthalter/-innen (≤ 4 Monate)	
	Toutes les catégories		Titulaires d'un permis de courte durée (> 4 et < 12 mois)		Prestataires de services (≤ 4 mois)		Titulaires d'un permis de courte durée (≤ 4 mois)	
	Total	Frauen Femmes	Total	Frauen Femmes	Total	Frauen Femmes	Total	Frauen Femmes
August 2020 ~ Août 2020								
Primärsektor	5 765	1 770	5 243	1 576	19	-	503	194
Landwirtschaft	5 240	1 640	4 752	1 449	-	-	488	191
Gartenbau	482	122	463	121	12	-	7	1
Forstwirtschaft	43	8	28	6	7	-	8	2
Fischerei	-	-	-	-	-	-	-	-
März 2021 ~ Mars 2021								
Secteur primaire	3 101	860	2 928	800	8	-	165	60
Agriculture	2 684	756	2 528	696	-	-	156	60
Horticulture	394	103	386	103	-	-	8	-
Sylviculture	22	1	13	1	8	-	1	-
Pêche	1	-	1	-	-	-	-	-
August 2021 ~ Août 2021								
Primärsektor	5 702	1 747	5 145	1 546	16	-	541	201
Landwirtschaft	5 134	1 606	4 609	1 410	-	-	525	196
Gartenbau	520	136	504	133	8	-	8	3
Forstwirtschaft	47	5	31	3	8	-	8	2
Fischerei	1	-	1	-	-	-	-	-
März 2022 ~ Mars 2022								
Secteur primaire	1 872	544	1 762	521	14	-	96	23
Agriculture	1 528	441	1 436	418	1	-	91	23
Horticulture	313	100	312	100	-	-	1	-
Sylviculture	31	3	14	3	13	-	4	-
Pêche	-	-	-	-	-	-	-	-
August 2022 ~ Août 2022								
Primärsektor	5 002	1 597	4 571	1 403	22	-	409	194
Landwirtschaft	4 462	1 458	4 065	1 267	1	-	396	191
Gartenbau	493	133	480	131	8	-	5	2
Forstwirtschaft	46	6	25	5	13	-	8	1
Fischerei	1	-	1	-	-	-	-	-

Staatssekretariat für Migration (SEM)

Secrétariat d'Etat aux migrations (SEM)

2. Pflanzenbau ~ Production végétale

Die Zuckerrübenenernte schreitet erwartungsgemäss voran. Unerfreulich tief sind die Zuckergehalte, insbesondere in der Westschweiz, wo vermehrt Probleme mit dem Syndrome Basses Richesses (SBR) und der virösen Vergilbung auftreten (Tabelle 2.2). Im September wurde mit 43 787 Tonnen mehr Frischgemüse als in den beiden Vorjahren geerntet (Tabelle 2.3). Bis am 16. Oktober wurden 10 498 Tonnen Mostobst verarbeitet. Diese Menge ist deutlich grösser als 2021 und 2019 zum entsprechenden Zeitpunkt, aber tiefer als 2020 (Tabelle 2.5).

La récolte de betteraves sucrières progresse conformément aux attentes. Les teneurs en sucre sont malheureusement basses, en particulier en Suisse occidentale, où les problèmes liés au Syndrome des basses richesses et à la jaunisse virale sont plus fréquents (tableau 2.2). En septembre, 43 787 tonnes de légumes frais ont été récoltées, un chiffre supérieur à ceux des deux années précédentes (tableau 2.3). Jusqu'au 16 octobre, 10 498 tonnes de fruits à cidre ont été transformées, soit une quantité nettement supérieure à celles de 2021 et 2019 à la même date, mais inférieure à celle de 2020 (tableau 2.5).

2.1 Für den Anbau verfügbare Pflanzkartoffeln Plants de pommes de terres disponibles pour la culture

Inlandproduktion des Vorjahres (ohne Exporte und Überschüsse der Vermehrungsorganisationen und des Handels) und Importe; in Tonnen nach Sorte

Production indigène de l'année précédente (sans les exportations et les excédents au niveau des établissements multiplicateurs et du commerce) ainsi que les importations ; en tonnes par variété

Sorte - Variété	2010	2016	2017	2018	2019	2020	2021	2022
Agria	6 191	6 214	5 415	5 859	6 026	6 276	5 641	5 471
davon bio ~ dont bio	229	354	283	340	340	329	352	263
Erika	-	1 101	1 370	1 788	1 873	1 867	2 263	2 309
davon bio ~ dont bio	-	-	82	196	217	195	252	299
Jelly	650	865	1 098	1 178	1 230	1 308	1 514	1 684
davon bio ~ dont bio	-	48	54	82	82	107	92	60
Innovator	1 171	1 300	1 240	1 332	1 264	1 426	1 243	1 390
Fontane	1 306	1 005	1 149	1 248	1 072	1 199	1 098	1 369
Victoria	1 690	1 465	1 450	1 378	1 289	1 142	1 238	972
davon bio ~ dont bio	17	67	82	92	86	77	91	52
Celtiane	-	912	1 221	1 153	1 201	1 279	1 352	968
Markies	836	954	961	1 043	1 001	884	973	904
davon bio ~ dont bio	14
Agata	1 317	887	930	857	719	774	799	894
davon bio ~ dont bio	-	-	-	-	83	97	141	99
Lady Rosetta	672	770	744	726	800	815	811	812
Amandine	980	1 364	1 058	1 090	1 076	834	901	744
Concordia	175	202	351	544	744	720
davon bio ~ dont bio	-	-	-	58	31
Pirol	76	270	369	542	425	569	712	618
Venezia	-	162	234	342	413	472	570	591
Ditta	608	928	872	915	814	757	649	551
davon bio ~ dont bio	50	90	99	120	117	99	158	114
Annabelle	448	916	834	749	674	551	497	517
davon bio ~ dont bio	...	11	22	59	25	38	59	46
Charlotte	3 993	1 661	1 193	1 067	934	774	627	505
davon bio ~ dont bio	174	234	166	165	114	123	94	58
Lady Claire	758	640	617	586	607	506	593	486
Lady Christl	760	550	444	526	480	499	622	450
davon bio ~ dont bio	...	27	9	43	43	40	48	15
SH C 1010	-	-	-	-	-	53	153	406
Désirée	867	507	504	423	382	350	390	334
davon bio ~ dont bio	69	49	41	56	58	50	67	40
Vitabella	-	-	-	302	256	283	250	315
davon bio ~ dont bio	-	-	-	171	146	147	118	219
Andere Sorten	11 092	9 387	8 663	3 030	3 303	4 257	3 828	4 251
davon bio ~ dont bio	124	270	248	419	352	246	165	160
Total	25 688	26 082	25 507	26 935	26 182	26 823	27 466	27 261
davon bio ~ dont bio	662	1 111	1 055	1 470	1 366	1 324	1 600	1 412

2.2 Lieferung konventioneller Zuckerrüben an die Zuckerfabriken Livraison de betteraves sucrières conventionnelles aux sucreries

Inklusive Lieferungen aus dem Fürstentum Liechtenstein in die Zuckerfabrik Frauenfeld sowie ab 2016 inklusive Importrüben aus Deutschland
Y inclus les livraisons provenant de la Principauté de Liechtenstein à la sucrerie de Frauenfeld et à partir de 2016 y inclus les betteraves importées de l'Allemagne

Jahr Année	Bericht Rapport	Kalenderwoche Semaine civile	Woche vom Semaine du	Menge (t) ~ Quantité (t)			Zuckergehalt (%) ~ Taux de sucre (%)		
				Aarberg	Frauenfeld	Total	Aarberg	Frauenfeld	Total
2020	1	39	21.09.	30 109	-	30 109	15.6	-	15.6
	2	40	28.09.	51 856	3 879	55 735	15.6	16.3	15.6
	3	41	05.10.	67 734	57 063	124 797	15.4	17.3	16.3
	4	42	12.10.	64 552	66 380	130 932	15.8	17.3	16.6
	5	43	19.10.	67 757	72 872	140 629	16.0	17.4	16.7
	6	44	26.10.	68 209	65 504	133 713	15.9	17.3	16.6
	7	45	02.11.	68 471	70 929	139 400	15.7	17.5	16.6
	8	46	09.11.	70 544	60 129	130 673	16.1	17.5	16.7
	9	47	16.11.	64 403	68 055	132 458	15.6	17.5	16.6
	10	48	23.11.	65 378	62 905	128 283	15.9	17.5	16.7
	11	49	30.11.	68 345	60 100	128 445	15.7	17.7	16.6
	12	50	07.12.	43 534	56 385	99 919	16.0	17.5	16.8
Total bis 23.12.				730 849	732 664	1 463 513	15.8	17.4	16.6
2021	1	39	27.09.	-	2 800	2 800	-	16.3	16.3
	2	40	04.10.	53 700	53 000	106 700	15.8	16.8	16.3
	3	41	11.10.	64 500	61 000	125 500	16.0	16.9	16.4
	4	42	18.10.	60 500	58 800	119 300	16.3	17.3	16.8
	5	43	25.10.	67 000	55 000	122 000	16.4	17.1	16.7
	6	44	1.11.	68 300	62 100	130 400	16.4	17.6	17.0
	7	45	8.11.	66 700	61 800	128 500	16.4	17.9	17.1
	8	46	15.11.	67 000	63 100	130 100	16.2	17.9	17.0
	9	47	22.11.	65 900	60 000	125 900	16.9	18.0	17.4
	10	48	29.11.	63 900	63 200	127 100	16.6	18.1	17.3
	11	49	06.12.	57 700	55 600	113 300	16.5	17.6	17.0
	12	50	13.12.	-	77 800	77 800	-	17.6	17.6
	13	51	20.12.	-	79 500	79 500	-	17.6	17.6
Total bis 23.12.				635 200	753 700	1 388 900	16.4	17.4	16.9
2022	1	38	19.09.	-	-	-	-	-	-
	2	39	26.09.	26 700	-	26 700	14.3	-	14.3
	3	40	03.10.	58 300	37 000	95 300	14.8	16.0	15.3
	4	41	10.10.	62 000	61 300	123 300	15.2	16.2	15.7
	5	42	16.10.	60 600	66 600	127 200	15.2	16.7	16.0

Schweizer Zucker AG

Sucrerie Suisse SA

Zuckergehalt der konventionellen Zuckerrüben Taux de sucre des betteraves sucrières conventionnelles

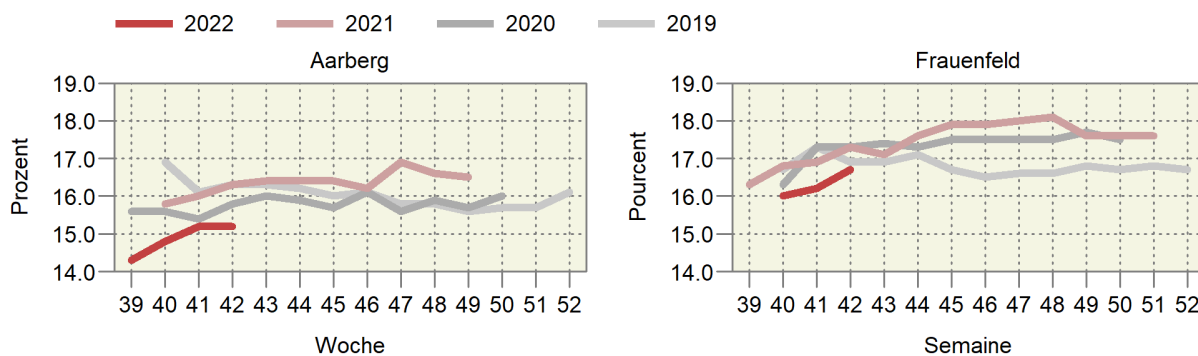

2.3 Produktion von Frischgemüse: Menge Production de légumes frais: Quantité

Mengen in Tonnen, Veränderung zur Vorperiode jeweils in Prozent; ohne Konserven- und Lagergemüse
Quantités en tonnes, variation par rapport à la période précédente en pourcent; sans les légumes de conserve et de garde

Produktgruppe	September		Veränderung in %	Januar - September		Variation en %	Groupe de produits
	Septembre			Janvier - septembre			
	2021	2022		2021	2022		
Salate	8 234	8 108	-1.5	47 559	53 232	11.9	Salades
Chicorée Witloof	185	215	16.4	4 550	4 974	9.3	Chicorée Witloof
Cicorino	369	5	-98.6	2 462	28	-98.9	Cicorino
Eichenlaub	605	590	-2.5	3 788	4 272	12.8	Feuilles de chêne
Eisbergsalate	3 187	3 271	2.6	14 831	17 780	19.9	Laitue iceberg
Endivien	902	934	3.5	3 797	5 174	36.3	Chicorée
Kopfsalate	1 547	1 472	-4.9	8 929	10 363	16.1	Laitue pommée
Nüsslisalat	243	171	-29.9	2 466	2 545	3.2	Rampon
Übrige Salate	1 196	1 450	21.3	6 737	8 096	20.2	Autres salades
Tomaten	5 415	5 447	0.6	32 456	35 002	7.8	Tomates
Kohlgemüse	3 343	5 078	51.9	16 412	22 243	35.5	Choux
Blumenkohl	825	1 063	28.9	4 205	5 484	30.4	Chou-fleur
Broccoli	806	1 045	29.6	3 665	4 645	26.8	Broccoli
Übrige Kohlgemüse	1 712	2 969	73.4	8 542	12 114	41.8	Autres choux
Wurzel- und Knollengemüse	3 074	3 746	21.9	12 905	15 364	19.1	Légumes-racines et -tubercules
Fenchel	722	804	11.5	2 934	3 583	22.1	Fenouil
Radieschen	291	282	-2.9	1 920	1 963	2.2	Radis
Sellerie	1 188	1 262	6.2	2 956	3 142	6.3	Céleri
Übrige Wurzel- und Knollengemüse	873	1 397	60.1	5 095	6 675	31.0	Autres légumes-racines et -tubercules
Zwiebeln	4 442	6 234	40.3	19 262	24 642	27.9	Oignons
Lauch	1 207	1 546	28.1	8 061	9 153	13.5	Poireau
Karotten	3 376	5 504	63.0	14 024	20 562	46.6	Carottes
Karotten frisch	3 166	5 298	67.3	13 261	19 811	49.4	Carottes frais
Karotten, Pfälzer	190	185	-2.5	617	592	-4.0	Carottes, Pfälzer
Karotten, Bund-	21	21	1.9	146	159	9.2	Carottes, bottes
Gurken	2 081	1 730	-16.9	15 743	16 084	2.2	Concombres
Küchenkräuter	255	316	24.2	1 394	1 510	8.4	Herbes potagères
Petersilie	168	232	38.8	826	999	21.0	Persil
Übrige Küchenkräuter	87	84	-3.8	568	511	-10.0	Autres herbes potagères
Zucchetti	1 415	1 802	27.4	6 010	9 236	53.7	Courgettes
Hülsenfrüchte	579	751	29.6	1 648	2 298	39.5	Légumineuses
Andere Gemüse	2 041	3 525	72.7	11 556	14 432	24.9	Autres légumes
Total	35 463	43 787	23.5	187 030	223 757	19.6	Total

Schweizerische Zentralstelle für Gemüsebau und Spezialkulturen (SZG)

Centrale suisse de la culture maraîchère et des cultures spéciales (CCM)

Gemüseproduktion nach Monaten Production de légumes par mois

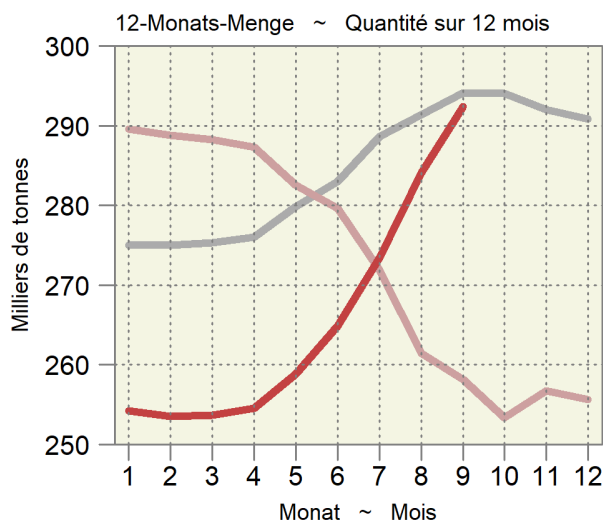
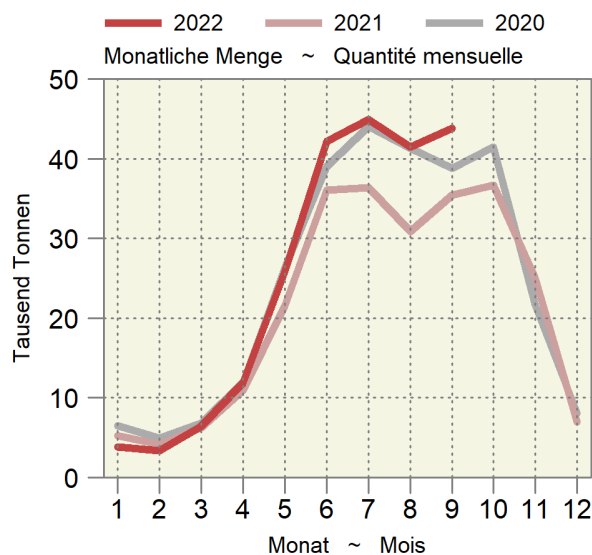

2.4 Produktion von Frischgemüse: Preise Production de légumes frais: Prix

Produzentenpreise in CHF pro Kilogramm, Veränderung zur Vorperiode jeweils in Prozent; ohne Konserven- und Lagergemüse. Die Produzentenpreise werden gemäss der Methode der landwirtschaftlichen Gesamtrechnung auf der Basis der Preise der SZG berechnet.

Prix à la production en CHF par kilogramme, changements par rapport à la période précédente en pourcent; sans les légumes de conserve et de garde. Les prix à la production sont calculés selon la méthode des comptes économiques de l'agriculture sur la base des prix de la CCM.

Produktgruppe	September		Veränderung in %	Januar - September		Variation en %	Groupe de produits
	Septembre			Janvier - septembre			
	2021	2022		2021	2022		
Salate	3.01	2.97	-1.2	3.22	2.98	-7.4	Salades
Chicorée Witloof	1.95	1.99	2.1	1.96	2.04	3.9	Chicorée Witloof
Cicorino	3.36	3.61	7.5	2.88	3.33	15.8	Cicorino
Eichenlaub	4.21	3.96	-5.8	3.91	3.59	-8.2	Feuilles de chêne
Eisbergsalate	2.40	2.41	0.5	2.29	2.18	-4.9	Laitue iceberg
Endivien	2.26	2.13	-5.7	2.16	2.09	-3.5	Chicorée
Kopfsalate	3.20	3.01	-6.1	2.97	2.73	-8.3	Laitue pommée
Nüsslisalat	10.38	13.61	31.1	13.23	11.29	-14.7	Rampon
Übrige Salate	2.87	3.21	11.7	3.08	3.26	5.8	Autres salades
Tomaten	3.30	3.58	8.4	2.99	3.33	11.5	Tomates
Kohlgemüse	2.49	2.28	-8.4	2.37	2.20	-7.3	Choux
Blumenkohl	2.87	2.60	-9.2	2.71	2.39	-11.6	Chou-fleur
Broccoli	3.51	3.82	8.9	3.33	3.44	3.4	Broccoli
Übrige Kohlgemüse	1.83	1.62	-11.2	1.80	1.64	-9.0	Autres choux
Wurzel- und Knollengemüse	2.95	2.74	-7.3	3.23	3.03	-6.3	Légumes-racines et -tubercules
Fenchel	2.27	2.55	12.4	2.35	2.38	1.1	Fenouil
Radieschen	5.97	6.82	14.3	6.17	6.73	9.0	Radis
Sellerie	2.67	2.59	-3.1	2.86	2.66	-6.9	Céleri
Übrige Wurzel- und Knollengemüse	2.90	2.16	-25.6	2.85	2.47	-13.5	Autres légumes-racines et -tubercules
Zwiebeln	1.00	1.14	13.5	1.23	1.24	0.9	Oignons
Lauch	2.88	2.46	-14.6	2.67	2.52	-5.6	Poireau
Karotten	0.76	0.63	-17.4	0.85	0.74	-12.9	Carottes
Karotten frisch	0.68	0.58	-15.6	0.74	0.65	-12.3	Carottes frais
Karotten, Pfälzer	0.97	1.03	6.2	0.96	1.00	3.7	Carottes, Pfälzer
Karotten, Bund-	11.43	11.05	-3.3	10.31	11.02	6.9	Carottes, bottes
Gurken	1.97	2.09	6.1	1.92	2.15	11.6	Concombres
Küchenkräuter	6.24	5.58	-10.5	6.47	6.00	-7.3	Herbes potagères
Petersilie	4.23	3.86	-8.7	3.81	3.74	-1.9	Persil
Übrige Küchenkräuter	10.10	10.36	2.6	10.33	10.41	0.8	Autres herbes potagères
Zucchetti	2.51	2.14	-15.0	2.32	1.84	-20.8	Courgettes
Hülsenfrüchte	4.16	3.83	-7.8	4.14	3.92	-5.2	Légumineuses
Andere Gemüse	3.41	2.65	-22.3	4.23	3.94	-6.7	Autres légumes
Total (nach Menge gewichtet)	2.51	2.31	-8.0	2.66	2.53	-4.8	Total (pondéré par la quantité)

Agristat; Schweizerische Zentralstelle für Gemüsebau und Spezialkulturen (SZG)

Agristat; Centrale suisse de la culture maraîchère et des cultures spéciales (CCM)

Durchschnittlicher Gemüsepreis nach Monat Prix moyen des légumes par mois

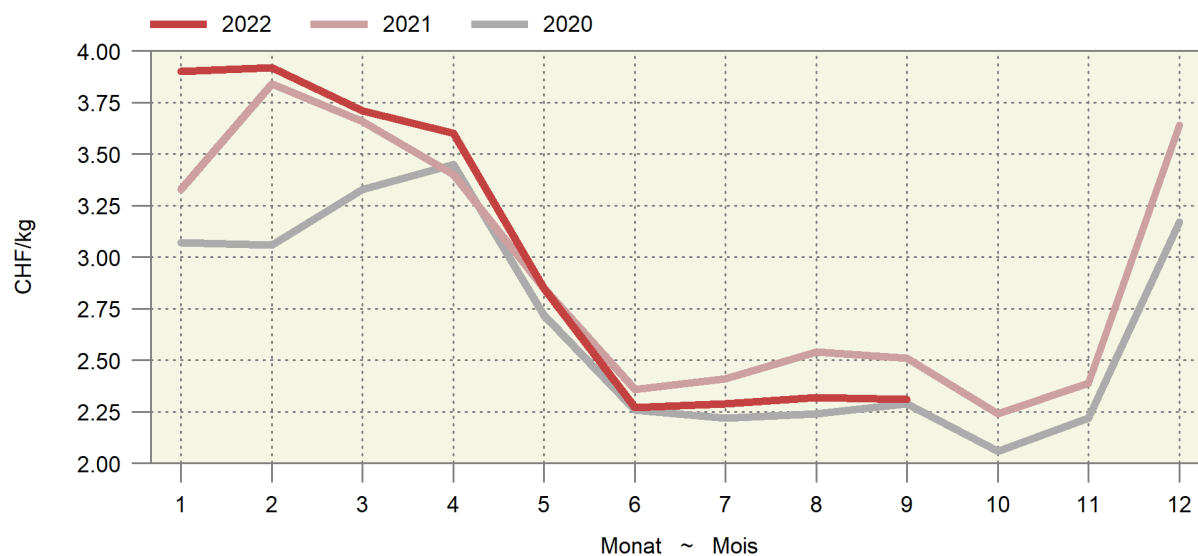

2.5 Verarbeitung von Mostobst durch die Mostereien Transformation des fruits à cidre par les cidreries

In Tonnen ~ En tonnes

Jahr	Woche	Mostäpfel gewöhnliche M.	Spezialmostäpfel	Mostbirnen	Übriges Mostobst	Total
Année	Semaine	Pommes à cidre normales	spéciales	Poires à cidre	Autres fruits à cidre	Total
2019	bis 22.9	3 739	4 288	430	140	8 597
	23.09. - 29.09.	1 928	3 481	603	-	6 013
	30.09. - 06.10.	2 378	4 591	1 272	-	8 241
	07.10. - 13.10.	1 904	3 373	1 249	4	6 530
	14.10. - 20.10.	2 403	5 375	1 160	-	8 938
	21.10. - 27.10.	2 186	5 202	285	-	7 674
	28.10. - 3.11.	1 909	2 681	70	-	4 660
	Total bis am 3.11		16 448	28 991	5 070	143
2020	bis 13.09.	3 611	6 910	1 324	123	11 951
	14.09. - 20.09.	2 044	5 735	1 536	6	9 320
	21.09. - 27.09.	2 085	8 977	2 341	-	13 423
	28.09. - 04.10.	1 969	8 160	1 516	-	11 646
	05.10. - 11.10.	2 388	9 920	1 741	-	14 050
	12.10. - 18.10.	2 165	10 025	1 262	-	13 452
	19.10. - 25.10.	2 167	8 380	772	-	11 319
	26.10. - 01.11.	1 329	6 512	533	-	8 374
	02.11. - 08.11.	1 482	4 111	100	-	5 692
	09.11. - 15.11.	986	2 120	223	-	3 329
Total bis am 15.11		20 225	70 848	11 348	129	102 555
2021	bis 12.09.	414	699	27	35	1 175
	13.09. - 19.09.	442	1 176	216	5	1 839
	20.09. - 26.09.	892	2 208	251	-	3 351
	27.09. - 03.10.	975	3 463	281	-	4 719
	04.10. - 10.10.	906	4 335	613	-	5 855
	11.10. - 17.10.	797	5 085	739	-	6 620
	18.10. - 24.10.	1 203	5 228	762	-	7 192
	25.10. - 31.10.	1 292	5 795	586	-	7 674
	01.11. - 07.11.	726	3 093	291	-	4 109
	08.11. - 14.11.	730	2 103	36	-	2 869
Total bis am 14.11.		8 376	33 183	3 802	40	45 402
2022	bis 11.09.	2 452	3 184	221	435	6 291
	12.09. - 18.09.	1 089	3 025	209	60	4 383
	19.09. - 25.09.	1 034	4 467	326	-	5 827
	26.09. - 02.10.	864	3 747	468	-	5 079
	03.10. - 09.10.	929	5 905	946	-	7 780
	10.10. - 16.10.	1 244	8 429	824	-	10 498

Schweizer Obstverband (SOV), basierend auf Daten des Bundesamtes für Landwirtschaft (BLW)

Fruit-Union Suisse (FUS), basé sur des données de l'Office fédéral de l'agriculture (OFAG)

3. Milchwirtschaft ~ Économie laitière

Im August lag die Inland-Milchanlieferung erstmals in diesem Jahr leicht höher (+0,3%) als im betreffenden Monat des Vorjahres. Kumuliert über 12 Monate lag die Produktion jedoch immer noch 2,2% im Rückstand (Tabelle 3.1). Entsprechend stagnierten die Mengen bei den meisten Verwertungsarten oder waren rückläufig (Tabelle 3.2). Eine Zunahme gab es im August bei der Verwertung zu anderen Milchspezialitäten (+12,1%), zu Quark (+8,9%) und zu Joghurt (+4,2%). Die Produktion von Konsummilch stieg im August gegenüber dem Vorjahr um 5,2% auf 33 042 Tonnen an (Tabelle 3.3). Leicht rückläufig (-0,5%) war im August insgesamt die Käseproduktion. Eine Zunahme erfolgte beim Frischkäse und den anderen Halbhartkäsen (Tabelle 3.4). Die Butterproduktion wurde gegenüber dem Vorjahr um 3,2% gesteigert. Die Butterlager waren mit 1450 Tonnen Ende August jedoch deutlich weniger gefüllt als im Vorjahr mit 4618 Tonnen (Tabelle 3.6). Insbesondere der Fettgehalt der Milch lag im August wie schon im Juli mit 4,03% tiefer als in den beiden Vorjahren (Tabelle 3.7).

En août, pour la première fois de l'année, les livraisons de lait indigène ont été légèrement supérieures (+0,3%) à la même période l'année précédente. Cependant, cumulée sur 12 mois, la production affichait toujours un retard de 2,2% (tableau 3.1). Par conséquent, les quantités ont stagné ou diminué pour la plupart des types de mise en valeur (tableau 3.2). Une augmentation a toutefois été enregistrée en août pour la transformation en autres spécialités laitières (+12,1%), en séré (+8,9%) et en yogourt (+4,2%). Toujours en août, la production de lait de consommation a augmenté de 5,2% par rapport à l'année précédente, pour atteindre 33 042 tonnes (tableau 3.3). La production de fromage a quant à elle légèrement diminué (-0,5%). Une augmentation a été enregistrée pour le fromage frais et les autres fromages à pâte mi-dure (tableau 3.4). La production de beurre a augmenté de 3,2% par rapport à l'année précédente. Même s'ils affichaient 1450 tonnes à la fin du mois d'août, les stocks de beurre étaient nettement moins remplis que l'année précédente, où ils s'élevaient à 4618 tonnes (tableau 3.6). La teneur en matière grasse du lait, en particulier, était en août, comme en juillet, de 4,03%, soit inférieure à celle des deux années précédentes (tableau 3.7).

Entwicklung im Milchsektor Évolution dans le secteur laitier

Saisonbereinigter Trend (z-transformierte 12-Monats-Mittel)

Tendance corrigée des variations saisonnières (moyennes sur 12 mois transformées en Z)

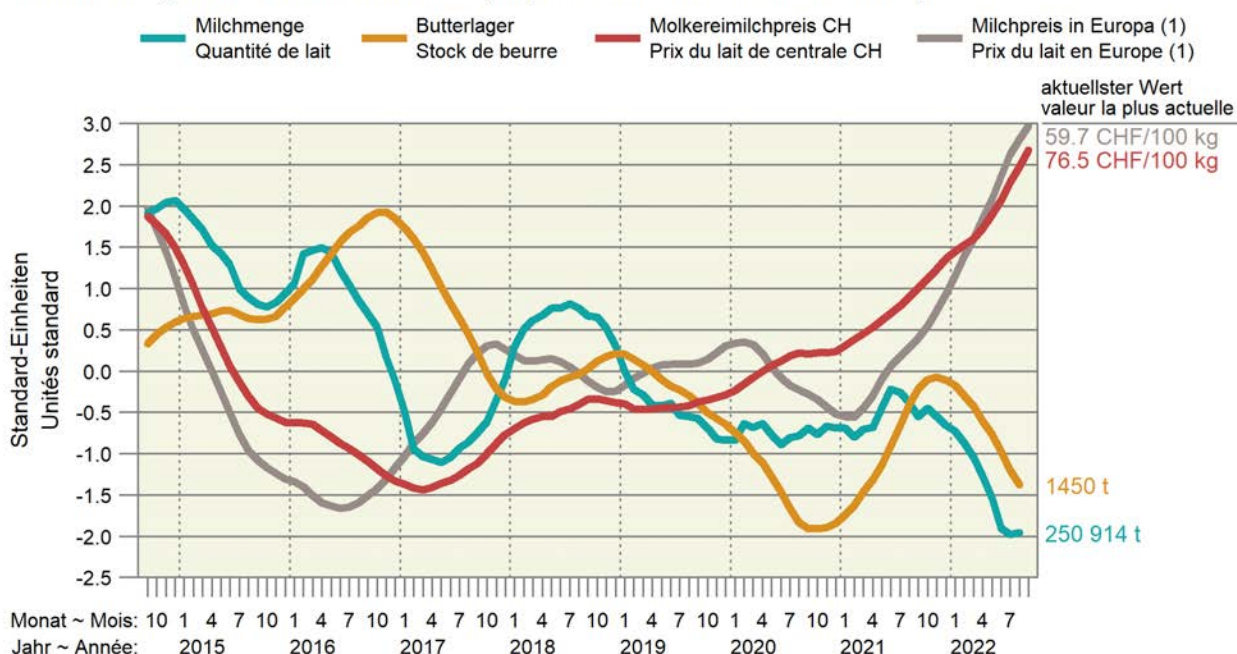

1) Berechnet als Paritätspreis auf der Basis der Börsenpreise für Butter und Magermilchpulver.
1) Prix de parité calculé sur la base des prix de bourse du beurre et du lait écrémé en poudre.

3.1 Inland-Milchanlieferung Livraisons de lait indigène

In tausend Tonnen ~ En milliers de tonnes

Monate Mois	Einlieferungen in Sammelstellen und Verkauf durch organisierte Selbstaussmesser Livraisons dans des centres de ramassage et ventes par producteurs fédérés			% -Veränderung gegenüber dem gleichen Monat des Vorjahres Variation en % relative au même mois de l'année précédente			Menge während eines Jahres, endend mit dem angegebenen Monat Quantité d'une année jusqu'au mois indiqué		
	2020 ¹	2021	2022	2020 ¹	2021	2022	2020 ¹	2021	2022
Jan ~ Jan	284.4	284.3	280.8	0.0	-0.0	-1.2	3 372	3 379	3 377
Feb ~ Fév	275.2	270.2	263.5	3.6	-1.8	-2.5	3 382	3 374	3 371
Mrz ~ Mar	305.5	309.8	301.5	-0.7	1.4	-2.7	3 379	3 378	3 362
Apr ~ Avr	313.6	314.8	304.0	0.7	0.4	-3.4	3 382	3 380	3 351
Mai ~ Mai	311.6	322.9	310.0	-1.9	3.6	-4.0	3 375	3 391	3 338
Jun ~ Jun	269.4	280.3	262.8	-2.2	4.1	-6.3	3 369	3 402	3 321
Jul ~ Jul	262.8	261.0	257.5	1.7	-0.7	-1.4	3 374	3 400	3 317
Aug ~ Aoû	256.2	250.1	250.9	0.4	-2.4	0.3	3 375	3 394	3 318
Sep ~ Sep	287.5	279.3		1.5	-2.9		3 379	3 386	
Okt ~ Oct	277.8	282.6		-1.2	1.7		3 376	3 391	
Nov ~ Nov	260.8	256.2		1.9	-1.8		3 380	3 386	
Dez ~ Déc	274.4	269.1		-0.4	-1.5		3 379	3 381	
Jahr ~ Année	3 379.2	3 380.7		0.2	0.0				
Jan - Aug	2 278.6	2 293.5	2 230.9	0.1	0.7	-2.7			

¹ Schaltjahr

¹ Année bissextile

TSM Treuhand GmbH

TSM Fiduciaire Sarl

Inland-Milchanlieferung nach Monaten Livraisons de lait indigène par mois

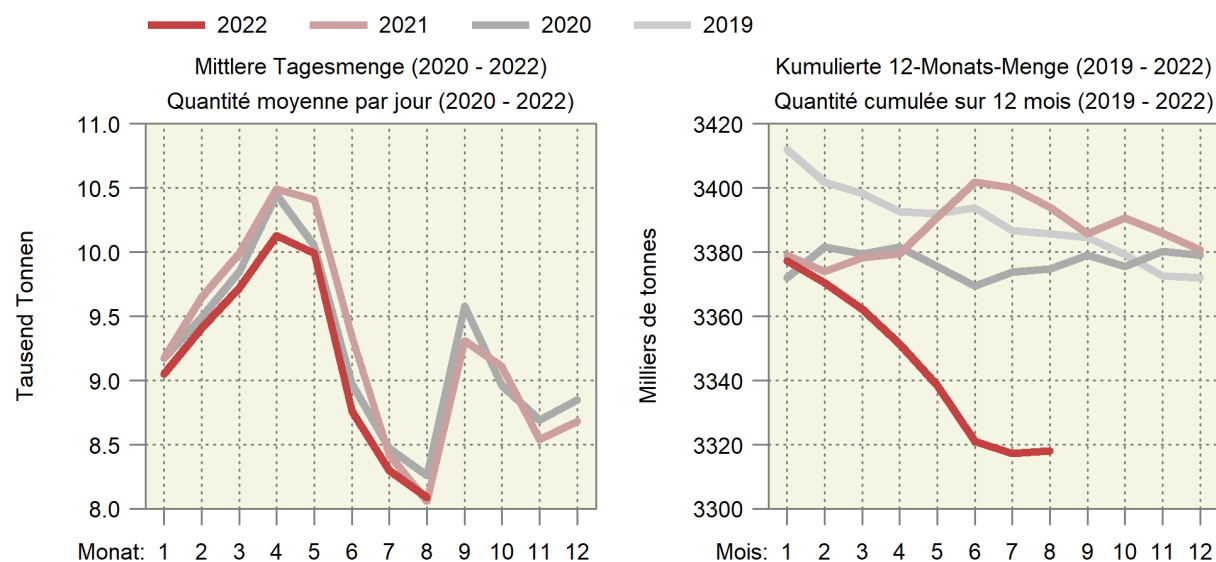

3.2 Verwertung der Milchanlieferungen Mise en valeur des livraisons de lait

In tausend Milchäquivalenten (MAV) ¹ ~ En milliers d'équivalents-lait (EVL) ¹

Verwertungsarten	August			Januar - August			Mise en valeur du lait
	Août			Janvier - août			
	2021	2022	%	2021	2022	%	
Konsummilch	28 470	28 584	0.4	242 096	230 411	-4.8	Lait de consommation
Jogurt	10 383	10 820	4.2	82 074	81 176	-1.1	Yogourt
Konsumrahm	21 651	20 435	-5.6	177 278	180 488	1.8	Crème de consommation
Butter	31 131	31 684	1.8	357 303	321 137	-10.1	Beurre
Dauermilchwaren	23 034	21 954	-4.7	236 525	228 631	-3.3	Conserves de lait
Käse	121 246	119 747	-1.2	1 046 399	1 026 547	-1.9	Fromage
Quark	2 635	2 869	8.9	19 460	21 469	10.3	Séré
Andere Milchspezialitäten	8 816	9 882	12.1	75 151	77 465	3.1	Autres spécialités laitières
Andere Verwertung ²	4 605	7 323	59.0	74 049	82 513	11.4	Autres mises en valeur ²
Total	251 971	253 298	0.5	2 310 335	2 249 837	-2.6	Total
Einfuhr Frischmilch	1 855	2 384	28.5	16 834	18 893	12.2	Importations de lait frais
Inland-Milch	250 116	250 914	0.3	2 293 501	2 230 944	-2.7	Lait indigène

¹ Ein Milchäquivalent entspricht der Eiweiss- und Fettmenge eines Kilogramms Rohmilch mit 73 g Eiweiss und Fett.

² Inklusive Gewichtsunterschieden

¹ Un équivalent-lait correspond à la quantité de protéine et de matière grasse d'un kilogramme de lait cru avec 73 g de protéine et de matière grasse.

² Y compris des différences de poids

Trend der Milchverwertung nach Monat
Tendance de la mise en valeur du lait par mois

Über 12 Monate kumulierte Mengen; in Millionen Milchäquivalenten (MAV)
 Quantités cumulées sur 12 mois; en millions d'équivalents-lait (EVL)

— 2022 — 2021 — 2020 — 2019

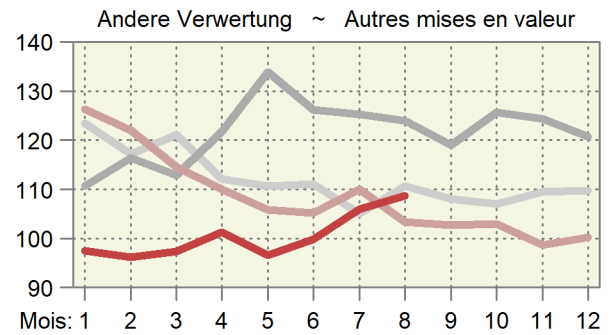
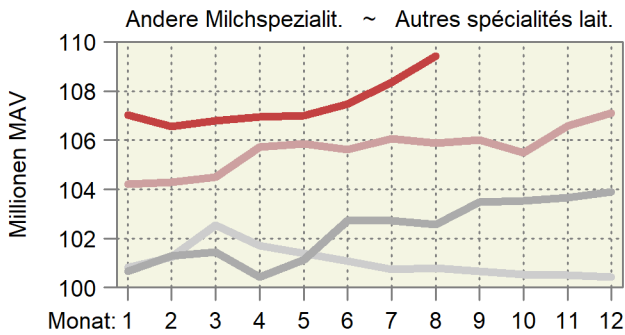
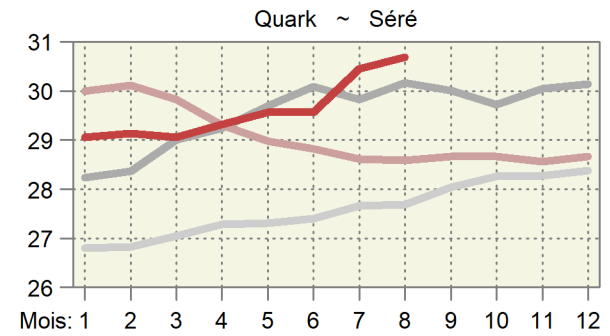
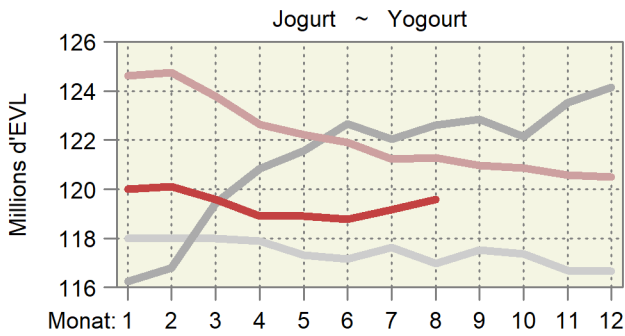
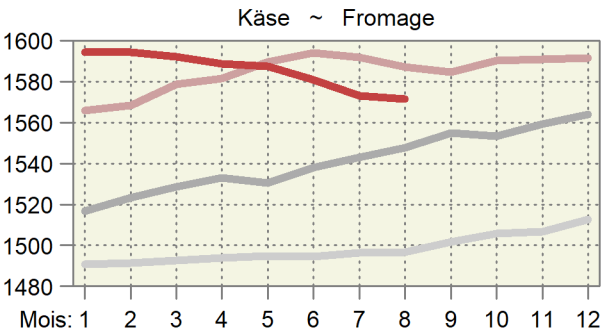
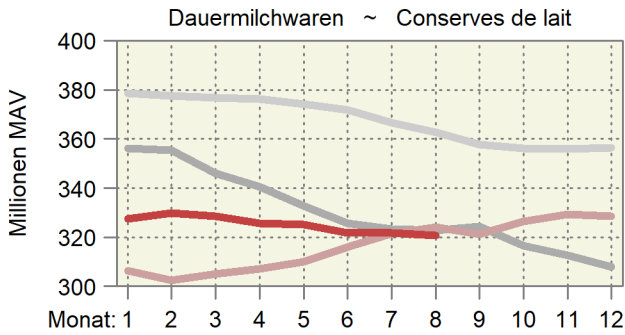
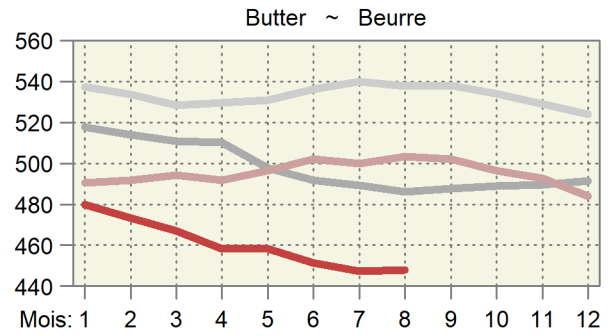
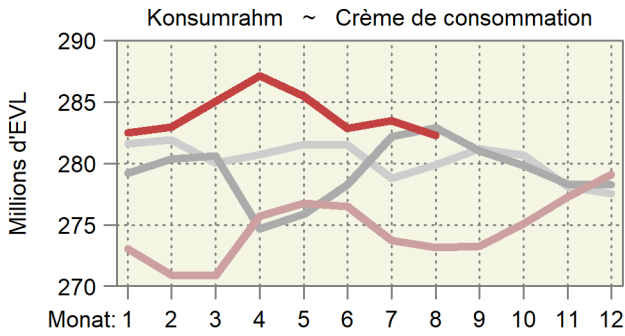
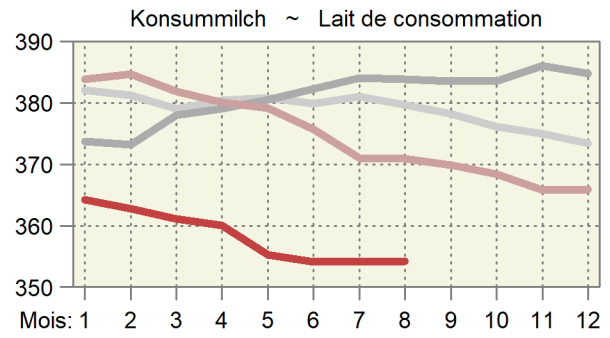
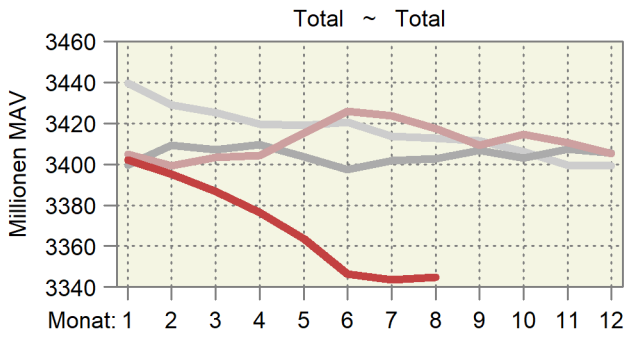

3.3 Produktion von Konsummilch nach Milchsorten Production de lait de consommation par catégorie

In Tonnen ~ En tonnes

Milchart	August			Januar - August			Sorte de lait
	Août			Janvier - août			
	2021	2022	%	2021	2022	%	
Konsummilch	31 406	33 042	5.2	276 991	266 967	-3.6	Lait de consommation
Rohmilch (Offenverkauf inkl. Direktvermarktung)	324	313	-3.4	3 360	3 079	-8.4	Lait cru (vente en vrac y compris la vente directe)
Fettangereicherte Milch past.	-	4	...	-	25	...	Lait enrichi en matière grasse past.
Fettangereicherte Milch UHT	30	29	-3.3	279	249	-10.8	Lait enrichi en matière grasse UHT
Vollmilch past.	3 270	3 296	0.8	28 455	24 991	-12.2	Lait entier past.
Vollmilch UHT	978	1 072	9.6	9 052	8 555	-5.5	Lait entier UHT
Standardisierte Vollmilch past. (3.5% Fett)	3 028	2 949	-2.6	25 199	23 324	-7.4	Lait entier standard. (3.5 % de m. g.) past.
Standardisierte Vollmilch UHT (3.5% Fett)	10 894	11 818	8.5	87 988	89 429	1.6	Lait entier standard. (3.5 % de m. g.) UHT
Teilentrahmte Milch past.	4 685	4 502	-3.9	41 524	35 996	-13.3	Lait partiellement écrémé past.
Teilentrahmte Milch UHT	7 605	8 549	12.4	75 758	74 898	-1.1	Lait partiellement écrémé UHT
Trinkmagermilch past.	-	29	...	3	2 056	...	Lait écrémé past.
Trinkmagermilch UHT	592	481	-18.8	5 373	4 366	-18.7	Lait écrémé UHT

TSM Treuhand GmbH

TSM Fiduciaire Sàrl

Produktion von Konsummilch nach Verarbeitungsart Production de lait de consommation selon le type de traitement

Helle Linien: 12-Monats-Mittel (Trend) ~ Lignes claires: Moyenne sur douze mois (tendance)

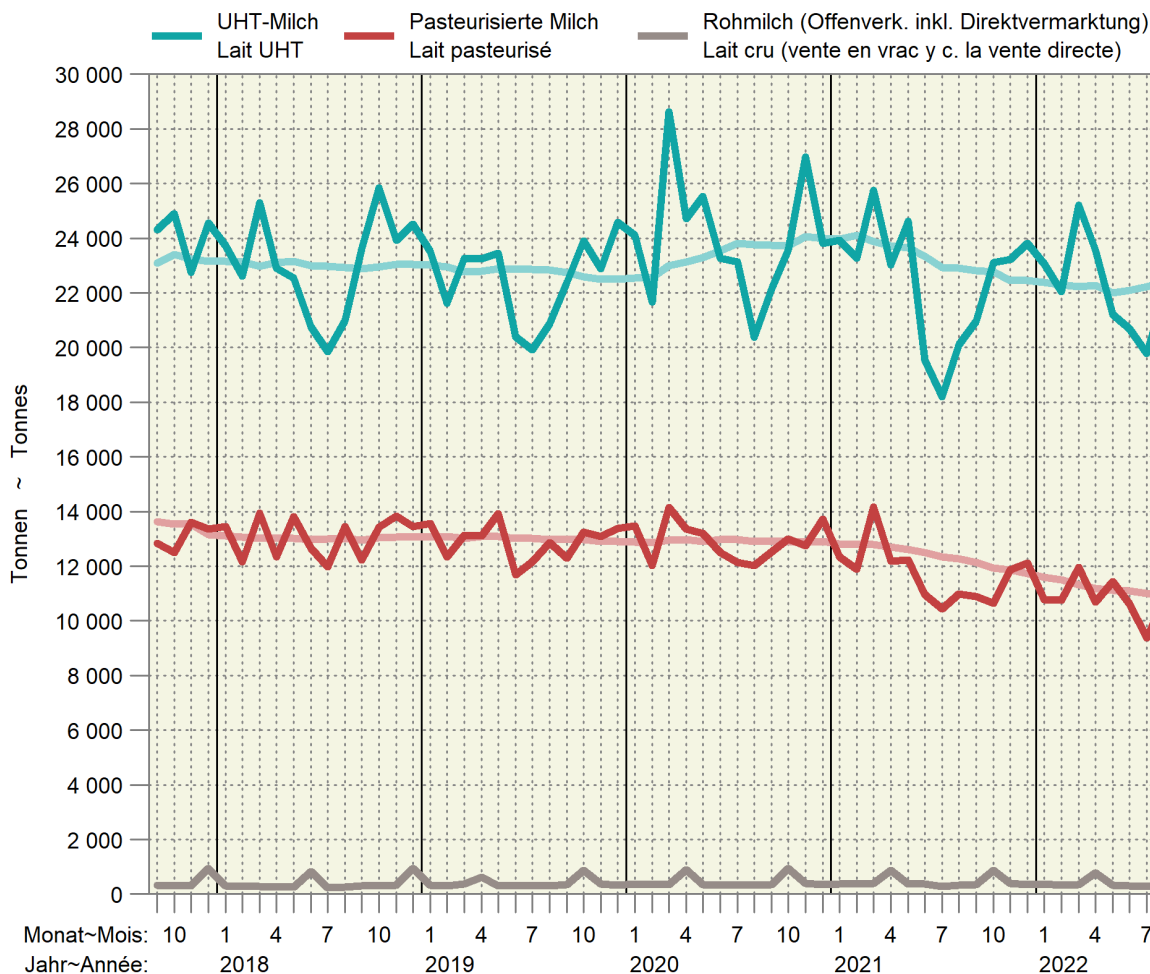

3.4 Käseproduktion Production de fromage

Sortiert nach Vorjahresmengen; in Tonnen reifem Käse ~ Trié selon les quantités de l'année précédente; en tonnes de fromage affiné

Erzeugnisse	August			Januar - August			Produits
	Août			Janvier - août			
	2021	2022	%	2021	2022	%	
Frischkäse	4 854	5 211	7.4	39 347	39 969	1.6	Fromage frais
Mozzarella	2 058	2 163	5.1	16 333	16 667	2.0	Mozzarella
Quark	1 515	1 653	9.1	12 145	11 957	-1.5	Séré
Übrige	1 281	1 395	8.9	10 870	11 346	4.4	Autres
Weichkäse	507	523	3.2	3 879	3 671	-5.4	Fromage à pâte molle
Weisseschimmelkäse	189	193	2.1	1 532	1 413	-7.8	Fromage à croûte fleurie
Tomme	162	175	8.0	1 408	1 364	-3.1	Tomme
Vacherin Mont-d'Or AOP	49	52	...	157	152	-3.2	Vacherin Mont-d'Or AOP
Blau-, Grünschimmelkäse	2	3	50.0	16	22	37.5	Fromage à pâte molle persillée
Anderer Weichkäse	104	100	-3.8	765	723	-5.5	Autres fromages à pâte molle
mager, viertelfett	1	1	-	8	8	-	maigre, quart-gras
halb- bis vollfett	75	70	-6.7	549	515	-6.2	demi-gras à gras
überfett	28	29	3.6	208	200	-3.8	crème
Halbhartkäse	5 690	5 538	-2.7	47 153	45 868	-2.7	Fromage à pâte mi-dure
Schweizer Raclettekäse	1 686	1 459	-13.5	11 665	11 124	-4.6	Raclette Suisse
Appenzeller®	866	604	-30.3	6 332	5 413	-14.5	Appenzeller®
Vacherin Fribourgeois AOP	328	335	2.1	1 979	1 987	0.4	Vacherin Fribourgeois AOP
Tête de Moine AOP	287	282	-1.7	1 964	2 292	16.7	Tête de Moine AOP
Walliser Raclettekäse AOP / Walliser Käse	89	95	6.7	1 520	1 509	-0.7	Raclette du Valais AOP / Fromage du Valais
Bergkäse halbhart	138	117	-15.2	1 845	1 527	-17.2	Fromage de montagne à pâte mi-dure
Tilsiter	189	172	-9.0	1 544	1 552	0.5	Tilsit
Alpkäse halbhart	53	142	...	128	288	...	Fromage d'alpage à pâte mi-dure
Bündner Bergkäse	35	22	-37.1	683	650	-4.8	Fromage de montagne des Grisons
Mutschli	56	63	12.5	456	421	-7.7	Mutschli
Jurakäse	39	58	48.7	345	365	5.8	Fromage du Jura
Kaltgereifte Käse	19	13	-31.6	220	189	-14.1	Fromage affiné à froid
St. Paulin Suisse	18	18	-	135	142	5.2	St. Paulin Suisse
Halbhartkäse mit Schimmelbildung	8	7	-12.5	118	120	1.7	Fromage à pâte mi-dure persillée
Schweizer Edamer	2	2	-	91	15	-83.5	Edam suisse
Winzerkäse	-	-	...	19	19	-	Fromage des vigneron
Anderer Halbhartkäse	1 278	1 489	16.5	13 005	13 013	0.1	Autres fromages à pâte mi-dure
mager, viertelfett	11	39	...	158	260	64.6	maigre, quart-gras
halb- bis vollfett	788	901	14.3	8 341	8 258	-1.0	demi-gras à gras
überfett	479	549	14.6	4 506	4 495	-0.2	crème
Industrieware	533	604	13.3	4 566	4 604	0.8	Fromage industriel
Conveniencekäse	68	54	-20.6	541	636	17.6	Fromage semi-préparé
Hartkäse	4 816	4 507	-6.4	44 274	42 998	-2.9	Fromage à pâte dure
Le Gruyère AOP	2 339	2 189	-6.4	21 486	22 044	2.6	Le Gruyère AOP
Emmentaler AOP	1 307	1 138	-12.9	11 318	10 389	-8.2	Emmentaler AOP
Switzerland Swiss	447	505	13.0	4 756	4 485	-5.7	Switzerland Swiss
Alpkäse hart	60	148	...	129	229	77.5	Fromage d'alpage à pâte dure
Anderer Hartkäse	663	527	-20.5	6 585	5 846	-11.2	Autres fromages à pâte dure
mager, viertelfett	181	141	-22.1	2 116	1 557	-26.4	maigre, quart-gras
halb- bis vollfett	470	377	-19.8	4 356	4 163	-4.4	demi-gras à gras
überfett	12	9	-25.0	113	126	11.5	crème
Extrahartkäse (Sbrinz)	91	101	11.0	1 063	1 028	-3.3	Fromage à pâte extra-dure (Sbrinz)
Spezialprodukte	147	150	2.0	1 253	1 231	-1.8	Produits spéciaux
Reiner Ziegenkäse	83	84	1.2	751	719	-4.3	Fromage pur chèvre
Reiner Schafkäse	25	25	-	293	289	-1.4	Fromage pur brebis
Reiner Büffelkäse	39	41	5.1	207	223	7.7	Fromage pur buffle
Käseproduktion	16 104	16 031	-0.5	136 965	134 767	-1.6	Production de fromage

3.5 Produktion von Konsumrahm Production de crème de consommation

In Tonnen ~ En tonnes

Erzeugnisse	August			Januar - August			Produits
	Août			Janvier - août			
	2021	2022	%	2021	2022	%	
Konsumrahmproduktion	5 099	5 000	-1.9	42 299	42 682	0.9	Prod. de crème de consommation
Doppelrahm	73	74	1.4	518	540	4.2	Double-crème
Vollrahm, 35 % Fett	2 647	2 582	-2.5	20 867	22 643	8.5	Crème entière, 35 % de m. g.
Halbrahm	1 011	913	-9.7	9 625	8 340	-13.4	Demi-crème
Kaffeerahm	1 368	1 431	4.6	11 289	11 159	-1.2	Crème à café

TSM Treuhand GmbH

TSM Fiduciaire Sàrl

3.6 Produktion, Aussenhandel, Lager und Verkäufe von Butter Production, commerce extérieur, stocks et ventes de beurre

In Tonnen ~ En tonnes

Erzeugnisse	August			Januar - August			Produits
	Août			Janvier - août			
	2021	2022	%	2021	2022	%	
Butterproduktion	2 218	2 290	3.2	28 099	23 977	-14.7	Production de beurre
Buttereinfuhr ¹	431	1 087	...	2 874	5 400	87.9	Importations de beurre ¹
Butterausfuhr ¹	2	1	-36.7	145	13	-91.0	Exportations de beurre ¹
Tiefkühlager am Monatsende	4 618	1 450	-68.6				Stocks de beurre congelé à la fin du mois
Verkäufe ²	3 059	2 927	-4.3	25 597	24 390	-4.7	Ventes ²

¹ Zolltarifnummern 405.0011 bis 405.9090, Angaben des Bundesamtes für Zoll und Grenzsicherheit (BAZG)

² Verkäufe des Grosshandels; die Angaben wurden umgerechnet in Butter mit 82 % Fett.

¹ Positions tarifaires 405.0011 à 405.9090, selon les indications de l'Office fédéral de la douane et de la sécurité des frontières (OFDF)

² Vente du commerce de gros; les indications ont été converties en beurre avec 82 % de graisse.

Branchenorganisation Butter (BO Butter)

Organisation sectorielle pour le beurre (OS Beurre)

3.7 Fett- und Eiweissgehalt der Verkehrsmilch Teneur en matière grasse et protéines du lait commercialisé

Mediane der Gewichtsprozente ~ Médiane des poids en pourcent

Jahre	Jan	Feb	Mrz	Apr	Mai	Jun	Jul	Aug	Sep	Okt	Nov	Dez	Jahresmittel
Années	Jan	Fév	Mar	Avr	Mai	Jun	Jul	Aoû	Sep	Oct	Nov	Déc	Moyenne annuelle
Fettgehalt in % ~ Teneur en matière grasse en %													
2020	4.22	4.18	4.21	4.10	4.07	4.07	4.04	4.04	4.04	4.17	4.22	4.29	4.14
2021	4.31	4.22	4.21	4.15	4.11	4.09	4.09	4.11	4.10	4.16	4.27	4.33	4.18
2022	4.25	4.22	4.21	4.16	4.05	4.06	4.00	4.03					
Eiweissgehalt in % ~ Teneur en protéines en %													
2020	3.38	3.35	3.36	3.38	3.36	3.32	3.26	3.24	3.34	3.45	3.44	3.43	3.36
2021	3.42	3.36	3.36	3.39	3.38	3.30	3.26	3.29	3.37	3.49	3.48	3.45	3.38
2022	3.40	3.37	3.35	3.34	3.32	3.24	3.23	3.27					

SuisseLab AG Zollikofen; TSM Treuhand GmbH

SuisseLab SA Zollikofen; TSM Fiduciaire Sàrl

Fett- und Eiweissgehalt der Verkehrsmilch Teneur en matière grasse et en protéines du lait commercialisé

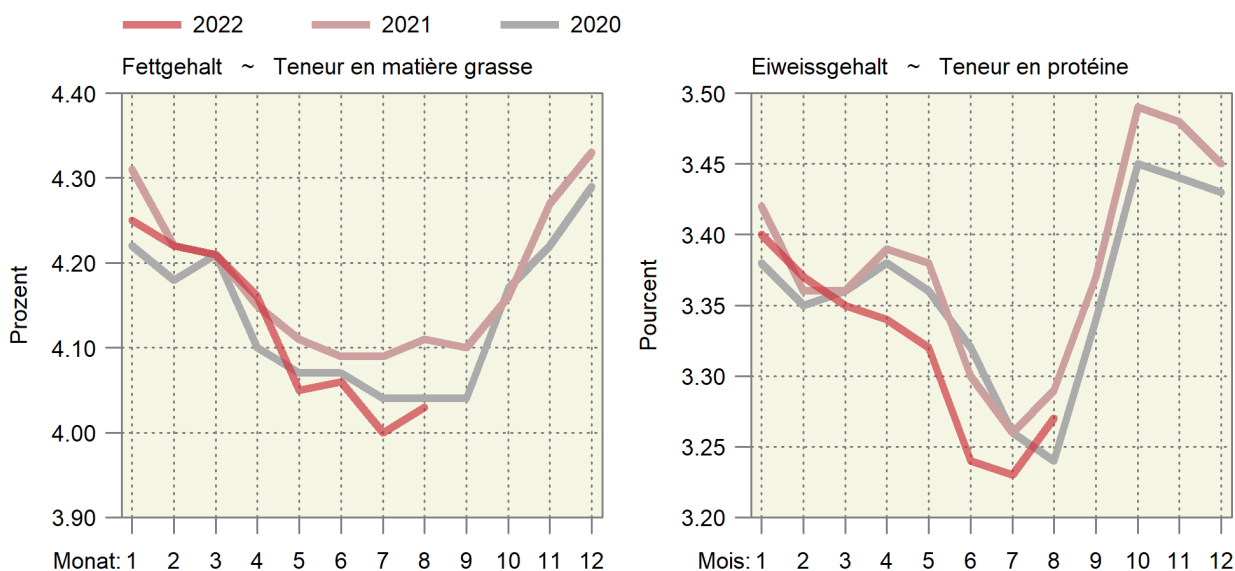

3.8 Qualitätskontrolle der Milch Contrôle de la qualité du lait

Monate	Anzahl Proben ¹		Proben ohne Beanstandungen, %-Anteil ~ Épreuves sans réclamations, en %					
Mois	Nombre d'épreuves ¹		Keimzahl ~ Nombre de germes		Zellzahl ~ Nombre de cellules		Hemmstoff ~ Subst. inhibitrices	
	2021	2022	2021	2022	2021	2022	2021	2022
Jan ~ Jan	34 909	34 038	99.46	99.36	97.92	97.84	99.86	99.87
Feb ~ Fév	34 733	34 072	99.40	99.49	98.27	98.30	99.86	99.94
Mrz ~ Mar	35 114	34 150	99.52	99.54	98.34	97.96	99.88	99.87
Apr ~ Avr	35 065	33 976	99.48	99.46	98.13	97.80	99.93	99.91
Mai ~ Mai	34 415	33 712	99.30	99.12	97.98	97.20	99.94	99.89
Jun ~ Jun	32 494	30 839	98.80	98.90	96.35	95.53	99.94	99.88
Jul ~ Jul	30 802	29 534	99.09	99.17	95.06	95.01	99.88	99.90
Aug ~ Aoû	30 612	29 775	99.13	99.21	94.33	94.45	99.92	99.93
Sep ~ Sep	32 120		99.09		95.35		99.93	
Okt ~ Oct	33 873		99.35		96.35		99.91	
Nov ~ Nov	34 011		99.35		97.13		99.88	
Dez ~ Déc	33 904		99.46		97.23		99.94	

¹ Auf Keimzahl geprüfte Proben. Die Anzahl der auf Zellzahlen geprüften Proben bewegt sich in einem ähnlichen Bereich.

¹ Total des échantillons contrôlés pour la charge en germes. Le nombre des échantillons pour le contrôle du nombre de cellules est d'une grandeur comparable.

SuisseLab AG Zollikofen; TSM Treuhand GmbH

SuisseLab SA Zollikofen; TSM Fiduciaire Sàrl

4. Viehwirtschaft ~ Production animale

Der Rindviehbestand lag Ende September um 3641 Stück höher als im Vorjahr. Beschleunigt abgenommen hat der Milchkuhbestand, und zwar gegenüber dem Vorjahr um 6507 Kühe (Tabelle 4.1). Nach Alterskategorie lagen alle Teilbestände mit Ausnahme der männlichen Kälber und der weiblichen Tiere von mehr als drei Jahren über dem Vorjahreswert (Tabelle 4.2). Im September wurde im Vergleich zum Vorjahr in allen Gross- und Kleinvieh-Kategorien (ohne Equiden) mehr geschlachtet. Vor allem bei den Ochsen (+7,7%) und den Rindern (+7,6%) waren es deutlich mehr Tiere (Tabelle 4.5). Bei den Rindvieh-Kategorien ging das Schlachtgewicht generell zurück, am stärksten bei den Kühen. Dies könnte damit begründet sein, dass das Futter eher knapp und teuer ist und die Tiere eher früh an die Schlachtbank gehen (Tabelle 4.4). Bei den Schweinen (+2,1%), den Schafen (+1,3%) sowie den Ziegen (+3,8%) lagen die Schlachtgewichte höher als im Vorjahr. Bei den Schweinen hat sich die Marktsituation mit den hohen Schlachtzahlen nicht entspannt, was erfahrungsgemäss zu hohen Schlachtgewichten führt. Die Fleischproduktion nahm somit beim Rindfleisch (+2,8%), Kalbfleisch (+4,1%), Schweinefleisch (+5,0%) und Schaffleisch (+3,2%) zu (Tabelle 4.7). Die Produktion von Geflügelfleisch nahm im September gegenüber dem Vorjahr erneut zu (+6,4%). Kumuliert betrug die Zunahme 2,3% (Tabelle 4.9). Die Importe lagen im September deutlich tiefer als im Vorjahr (-30,0%). Die Eierproduktion lag im September erneut unter dem Vorjahreswert (-6,5%). Zugenommen haben dafür die Importe von Flüssig- und Trockeneiern für die Ernährung (Tabelle 4.10). Die Rindfleischproduktion ist 2021 in der EU28 auf 6792 Kilotonnen (-0,4%) gesunken (Tabelle 4.13). Sozusagen stabil blieb die Produktion von Schaf- und Ziegenfleisch, während die Produktion von Schweinefleisch um 1,6% angestiegen ist.

Fin septembre, le cheptel bovin était supérieur de 3641 têtes à celui de l'année précédente. Celui de vaches laitières a connu un recul accéléré, soit 6507 vaches de moins que l'année précédente (tableau 4.1). Par catégorie d'âge, tous les effectifs partiels, à l'exception des veaux mâles et des femelles de plus de trois ans, étaient supérieurs à ceux de l'année précédente (tableau 4.2). En septembre, les abattements ont augmenté dans toutes les catégories de gros et de petit bétail (sans compter les équidés) par rapport à l'année précédente. Les bœufs (+7,7%) et les génisses (+7,6%), en particulier, ont vu leur nombre augmenter sensiblement (tableau 4.5). Dans les catégories de bétail bovin, le poids à l'abattage a généralement diminué, surtout celui des vaches. Cela pourrait s'expliquer par le fait que le fourrage est plutôt limité et cher et que les animaux partent relativement tôt à l'abattoir (tableau 4.4). Pour les porcs (+2,1%), les moutons (+1,3%) et les chèvres (+3,8%), les poids à l'abattage étaient plus élevés que l'année précédente. Du côté des porcs, la situation du marché causée par le nombre élevé d'animaux à abattre ne s'est pas détendue : elle entraîne, comme l'expérience le montre, des poids élevés à l'abattage. La production a donc augmenté pour la viande de bœuf (+2,8%), de veau (+4,1%), de porc (+5,0%) et de mouton (+3,2%) (tableau 4.7). La production de viande de volaille a elle aussi connu une nouvelle hausse en septembre par rapport à l'année précédente (+6,4%). L'augmentation cumulée s'est élevée à 2,3% (tableau 4.9). En septembre, les importations étaient nettement inférieures à celles de l'année précédente (-30,0%). La production d'œufs était à nouveau inférieure à celle de l'année précédente (-6,5%). En revanche, les importations d'œufs liquides et déshydratés destinés à l'alimentation ont augmenté (tableau 4.10). La production de viande de bœuf dans l'UE 28 a baissé en 2021 pour atteindre 6792 kilotonnes (-0,4%) (tableau 4.13), tandis que celle de viande de mouton et de chèvre est restée pour ainsi dire stable. La production de viande de porc a quant à elle augmenté de 1,6%.

Tierische Produktion als 12-Monats-Summe Production animale cumulée sur 12 mois

Rechts oben: Änderung in Prozent im letzten Monat gegenüber dem Vorjahresmonat

À droite en haut : changement en pourcent dans le dernier mois par rapport au mois de l'année précédente

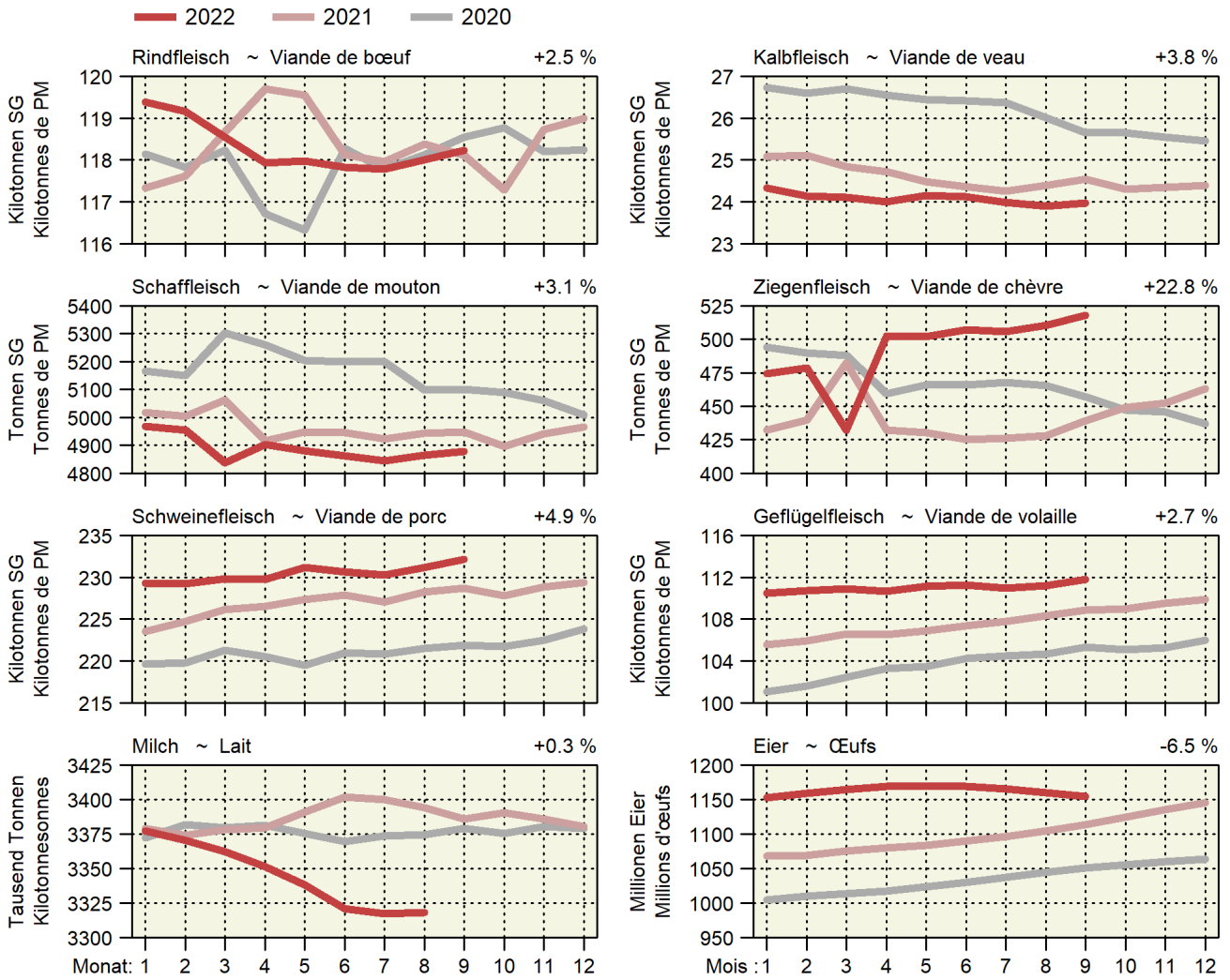

4.1 Angaben aus der Tierverkehrsdatenbank für Rindvieh Indications de la banque de données sur le trafic des animaux pour bovins

Bestand am Monatsende. Aufgrund der frühen Auswertung werden nicht alle Geburten erfasst. Dadurch wird auch der Kuhbestand etwas zu tief geschätzt.
Effectif à la fin du mois. Suite à l'évaluation précoce des données, les vêlages ne sont pas enregistrés complètement. Par conséquent, l'effectif des vaches est estimé ment trop petit.

Jahr	Monat	Gesamtbestand				Geburten	Linearer Trend in Tieren pro Tag		
Année	Mois	Effectif total				Naissances	Trend linéaire en animaux par jour		
		Total	Kühe ¹	Milchkühe	Andere Kühe		Gesamtbestand	Milchkühe	Andere Kühe
		Total	Vaches ¹	Vaches laitières	Autres vaches		Effectif total	Vaches laitières	Autres vaches
2021	Jan	1 524 216	685 085	548 978	136 107	64 472	26	3	10
	Feb	1 525 159	685 846	548 802	137 044	57 465	18	3	9
	Mrz	1 517 963	681 527	544 731	136 796	56 830	22	-0	9
	Apr	1 508 848	677 345	541 041	136 304	46 853	23	-9	7
	Mai	1 491 293	672 246	536 664	135 582	39 307	29	-7	8
	Jun	1 477 547	666 975	532 351	134 624	39 256	32	-4	7
	Jul	1 477 257	664 953	530 021	134 932	43 142	36	-3	7
	Aug	1 478 848	663 294	528 191	135 103	56 069	24	-4	7
	Sep	1 488 070	668 187	532 912	135 275	64 325	23	-4	6
	Okt	1 509 552	674 632	538 227	136 405	69 938	27	-4	6
	Nov	1 514 974	675 949	538 891	137 058	72 649	28	-10	6
	Dez	1 523 823	680 918	543 114	137 804	66 384	21	-10	6
2022	Jan	1 530 687	682 763	544 372	138 391	64 542	18	-13	6
	Fév	1 532 711	683 461	544 623	138 838	56 950	21	-11	5
	Mar	1 527 793	681 374	542 187	139 187	55 628	27	-7	7
	Avr	1 517 951	677 280	538 386	138 894	45 633	25	-7	7
	Mai	1 500 438	670 800	532 859	137 941	43 653	25	-10	6
	Jun	1 491 078	667 176	529 759	137 417	39 515	37	-7	8
	Jul	1 487 328	663 394	526 008	137 386	41 475	28	-11	7
	Aoû	1 487 806	659 885	522 477	137 408	55 274	31	-16	6
	Sep	1 491 711	663 702	526 405	137 297	64 209	30	-18	6

¹ Bestand der weiblichen Tiere mit mindestens einer gemeldeten Geburt, am Monatsende

¹ Effectif des animaux femelles avec au moins un vêlage, à la fin du mois

Kuhbestand Effectif de vaches

In tausend Stück ~ En milliers de têtes

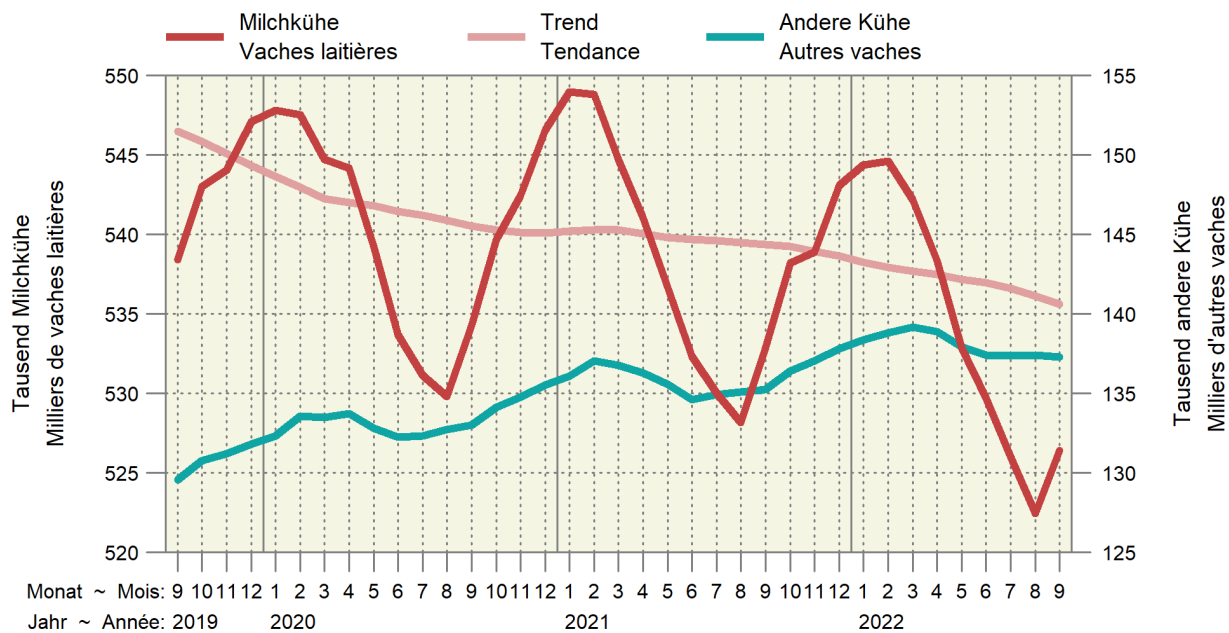

4.2 Rindviehbestand nach Alter und Geschlecht Effectif bovin selon âge et sexe

Bestand am Monatsende. Aufgrund der frühen Auswertung werden nicht alle Geburten erfasst.
Effectif à la fin du mois. Suite à l'évaluation précoce des données, les vêlages ne sont pas enregistrés complètement.

Jahr	Monat	Alter ~ Âge								Total
Année	Mois	≤ 1 Jahr ~ ≤ 1 an		1 - 2 Jahre ~ 1 - 2 ans		2 - 3 Jahre ~ 2 - 3 ans		> 3 Jahre ~ > 3 ans		
		Männlich	Weiblich	Mâles	Femelles	Männlich	Weiblich	Mâles	Femelles	
2021	Jan	213 516	290 816	32 750	208 305	4 601	167 403	4 337	602 488	1 524 216
	Feb	211 898	292 026	33 424	208 374	4 616	167 933	4 338	602 550	1 525 159
	Mrz	208 916	291 642	32 829	208 698	4 492	167 531	4 322	599 533	1 517 963
	Apr	205 550	291 974	31 088	208 017	4 391	167 030	4 289	596 509	1 508 848
	Mai	199 192	289 121	29 009	207 000	4 302	165 183	4 213	593 273	1 491 293
	Jun	194 602	288 349	26 731	205 766	4 212	164 049	4 131	589 707	1 477 547
	Jul	193 439	288 712	26 142	206 169	4 267	164 570	4 104	589 854	1 477 257
	Aug	193 933	289 289	26 435	206 749	4 340	164 178	4 105	589 819	1 478 848
	Sep	198 431	290 649	28 760	205 468	4 498	163 688	4 164	592 412	1 488 070
	Okt	205 130	293 233	32 057	208 624	4 781	164 707	4 249	596 771	1 509 552
	Nov	207 856	294 580	32 866	210 043	4 753	165 119	4 252	595 505	1 514 974
	Dez	209 025	295 191	34 283	212 421	4 874	165 200	4 301	598 528	1 523 823
2022	Jan	210 526	295 993	35 941	215 958	4 777	165 175	4 287	598 030	1 530 687
	Fév	209 332	295 405	36 954	218 393	4 714	164 788	4 319	598 806	1 532 711
	Mar	206 080	294 940	36 242	219 093	4 732	164 695	4 372	597 639	1 527 793
	Avr	201 941	293 877	34 946	218 786	4 701	164 014	4 353	595 333	1 517 951
	Mai	197 999	293 446	32 006	214 872	4 595	163 557	4 257	589 706	1 500 438
	Jun	192 601	292 590	29 935	215 308	4 577	164 227	4 222	587 618	1 491 078
	Jul	190 789	291 539	29 419	215 771	4 577	164 655	4 244	586 334	1 487 328
	Aoû	192 382	292 419	29 839	215 608	4 619	164 708	4 176	584 055	1 487 806
	Sep	195 359	291 485	31 533	213 784	4 795	164 106	4 187	586 462	1 491 711

Identitas AG, Tierverkehrsdatenbank

Identitas AG, banque de données sur le trafic des animaux

Entwicklung der Bestände weiblicher Tiere nach Altersklasse Évolution des effectifs des femelles par classe d'âge

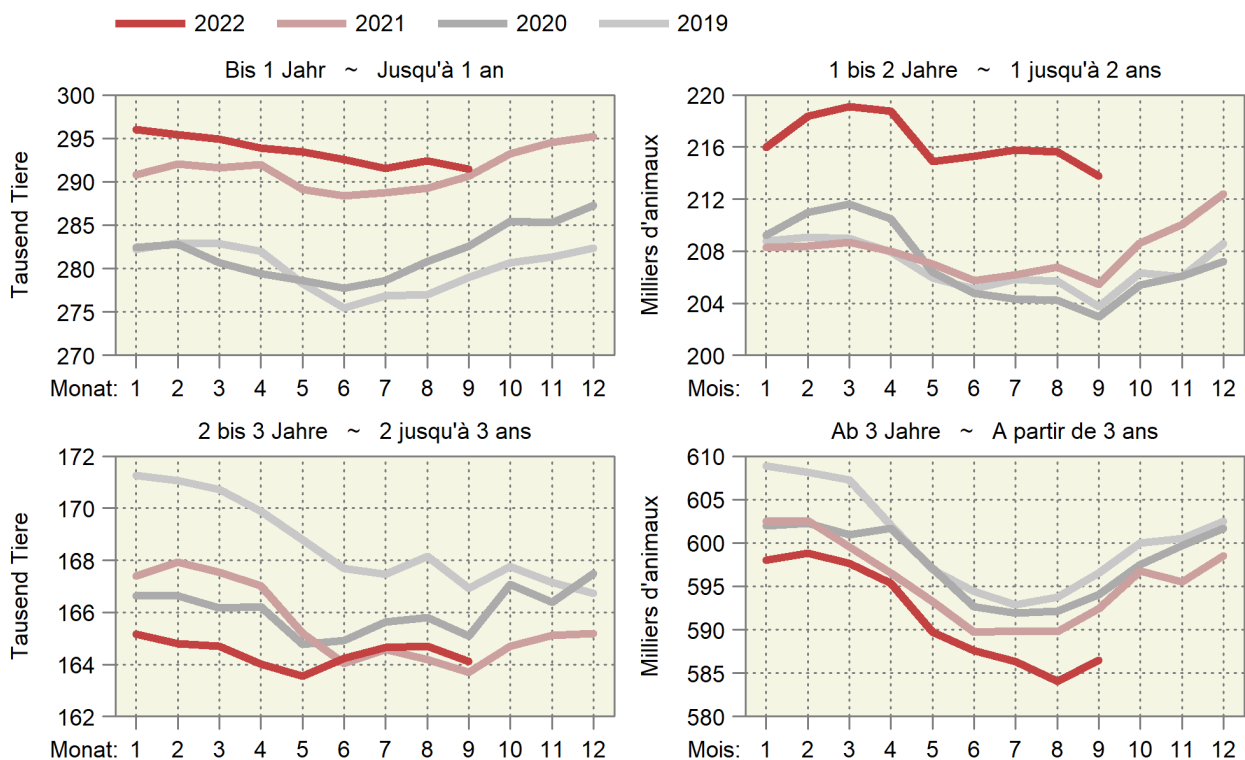

4.3 Schlachtvielmärkte der Proviande Marchés du bétail de boucherie de Proviande

Anzahl Märkte und aufgeführte Tiere
Nombre de marchés et d'animaux amenés

Jahre	Monate	Rindvieh (Grossvieh) Bovins (gros bétail)		Schafe Moutons	
		Märkte	Auffuhr	Märkte	Auffuhr
Années	Mois	Marchés	Amenée	Marchés	Amenée
2021	Januar ~ Janvier	50	4 398	19	3 370
	Februar ~ Février	48	4 590	23	4 944
	März ~ Mars	65	6 193	35	8 757
	April ~ Avril	51	4 811	22	4 853
	Mai ~ Mai	59	4 682	23	5 028
	Juni ~ Juin	54	4 328	20	5 280
	Juli ~ Juillet	42	3 548	7	2 014
	August ~ Août	58	5 479	21	3 945
	September ~ Septembre	52	4 780	37	8 899
	Oktober ~ Octobre	58	6 118	30	6 779
	November ~ Novembre	65	6 603	26	6 251
Dezember ~ Décembre	46	3 753	19	3 835	
Total		648	59 283	282	63 955
2022	Januar ~ Janvier	55	5 031	20	3 671
	Februar ~ Février	53	4 446	29	5 529
	März ~ Mars	56	5 078	30	7 367
	April ~ Avril	51	4 572	24	5 804
	Mai ~ Mai	60	5 246	26	6 199
	Juni ~ Juin	49	4 083	18	4 341
	Juli ~ Juillet	45	3 987	6	1 673
	August ~ Août	61	5 801	27	5 365
	September ~ Septembre	53	4 510	35	8 601

Proviande

Proviande

Auffuhren auf den Schlachtvielmärkten der Proviande Animaux amenés aux marchés de Proviande

Anzahl Tiere nach Jahr und Woche ~ Nombre d'animaux par année et semaine

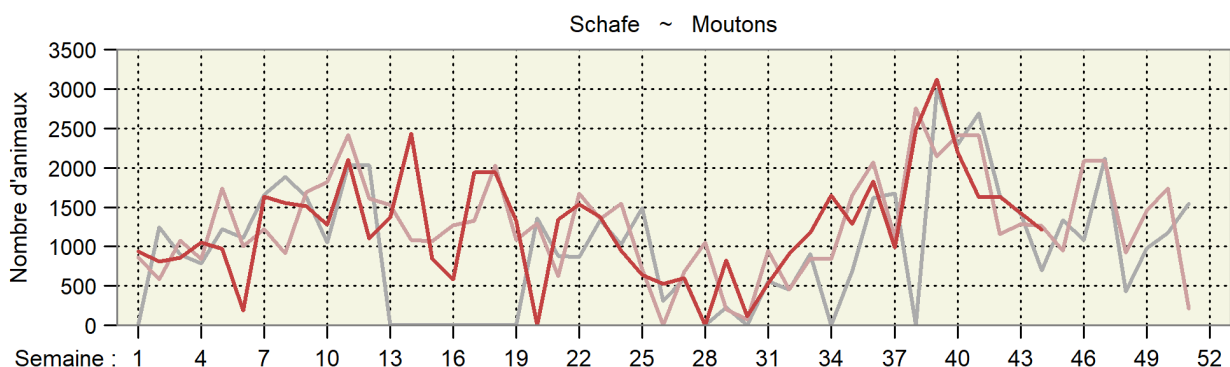
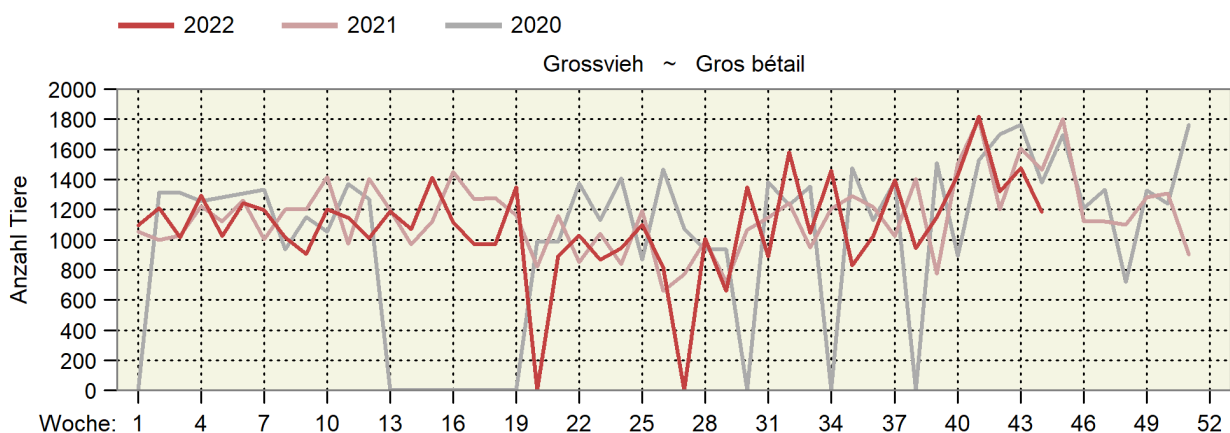

4.4 Durchschnittsgewichte der Schlachtkörper inländischer Schlachttiere Poids moyens des carcasses du bétail de boucherie indigène

Kilogramm Schlachtgewicht je Tier ~ Kilogramme de poids mort par animal

Jahre	Monate	Stiere	Ochsen	Rinder	Kühe	Kälber	Schweine	Schafe	Ziegen
Années	Mois	Taureaux	Bœufs	Génisses	Vaches	Veaux	Porcs	Moutons	Chèvres
2021	Jan	300.4	261.8	268.1	320.3	127.4	91.5	21.5	10.1
	Fév	300.4	266.0	270.2	322.2	128.2	90.6	21.5	11.7
	Mar	301.8	268.5	271.9	324.8	129.6	90.2	20.6	8.0
	Avr	305.2	271.6	272.3	324.3	131.2	90.4	21.7	9.4
	Mai	304.6	270.6	271.2	322.7	130.5	89.9	21.7	9.9
	Jun	303.8	266.7	265.1	321.4	128.6	89.6	21.4	8.6
	Jul	303.5	267.4	266.9	315.2	128.5	89.1	21.0	10.9
	Aoû	302.2	261.7	265.3	310.6	129.4	89.6	20.9	13.1
	Sep	299.4	258.4	264.3	305.0	128.4	90.0	20.5	14.7
	Oct	298.1	255.7	262.9	304.6	126.4	90.4	21.0	15.0
	Nov	297.7	254.4	264.3	306.6	124.5	90.9	21.2	15.3
	Déc	296.2	254.3	263.8	309.7	121.3	90.1	20.6	14.6
2022	Jan	301.2	257.9	266.6	316.7	124.4	91.1	21.4	15.3
	Feb	302.6	264.4	268.7	319.9	126.9	91.6	21.6	13.2
	Mrz	302.8	264.5	267.7	318.6	128.6	91.4	21.7	10.1
	Apr	305.0	266.7	268.8	319.1	129.6	90.9	20.7	8.7
	Mai	305.2	264.9	267.5	318.1	130.2	90.3	21.5	9.7
	Jun	303.1	265.6	265.1	315.7	127.2	90.5	21.2	10.6
	Jul	300.4	261.6	263.3	310.2	127.0	89.2	21.0	13.2
	Aug	300.7	261.9	263.1	300.8	128.1	91.5	20.7	14.2
	Sep	298.7	257.7	262.6	299.1	126.9	91.9	20.8	15.3

Proviande, Klassifizierung; Berechnungen durch Agristat

Proviande, classification; calculs par Agristat

Entwicklung der durchschnittlichen Schlachtgewichte Évolution des poids morts moyens

In kg SG pro inländisches Schlachttier nach Monat
En kg de PM par animal de boucherie indigène et par mois

— 2022 — 2021 — 2020 — 2019

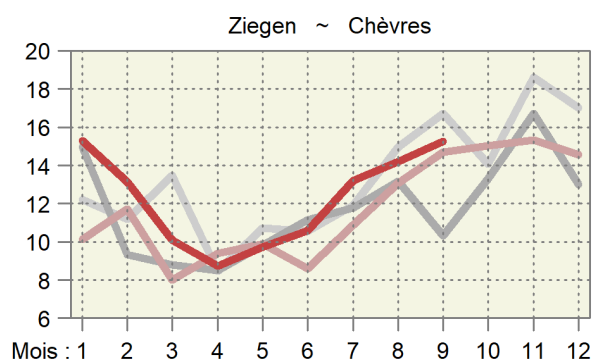
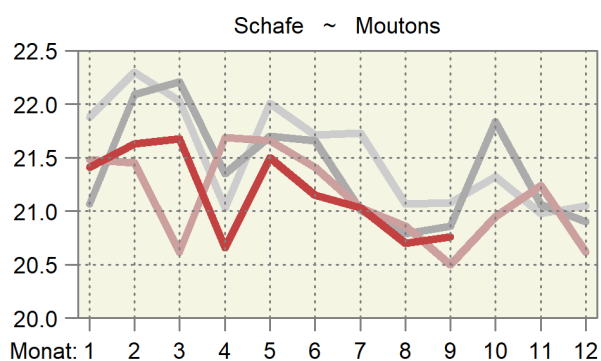
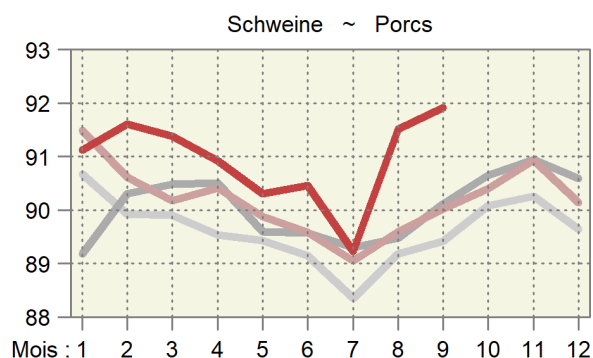
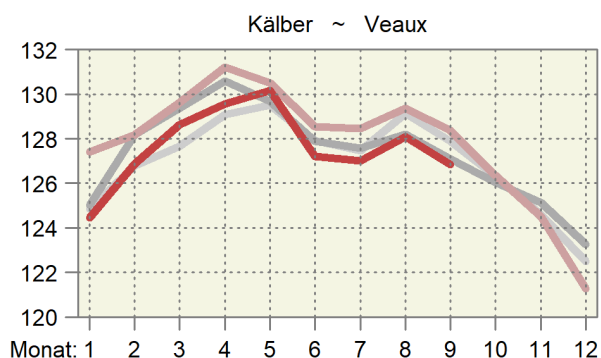
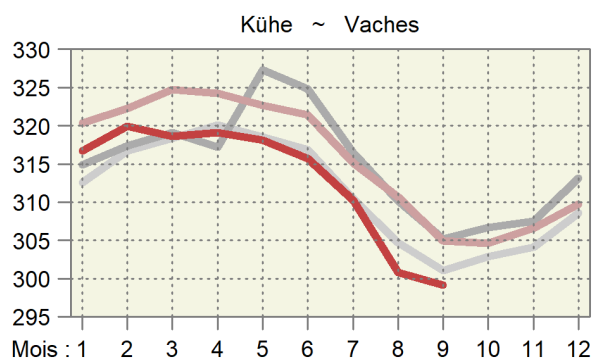
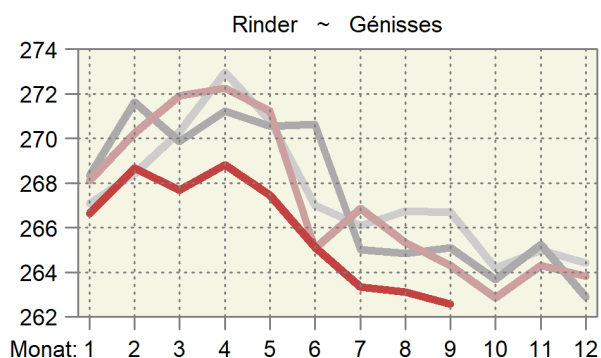
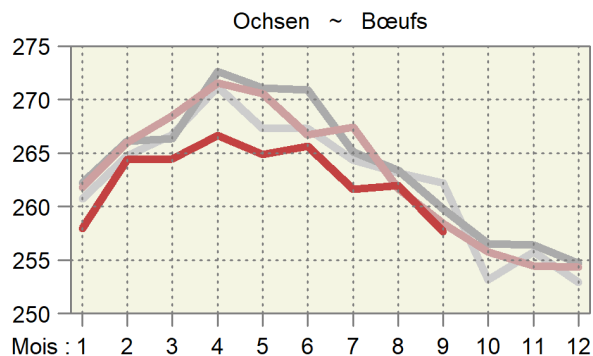
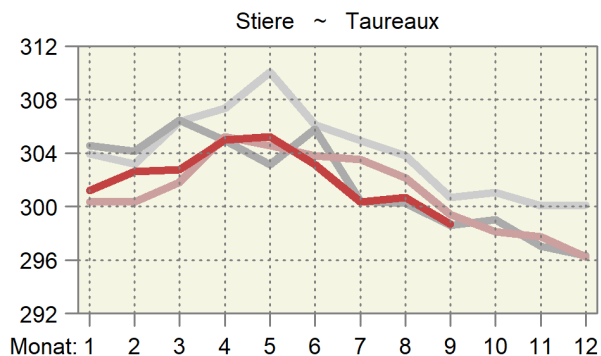

4.5 Provisorische Schlachtviehstatistik des inländischen Gross- und Kleinviehs Statistique provisoire du gros et petit bétail de boucherie indigène

Ohne Hofschlachtungen in Stück; geniessbar und ungeniessbar
Sans abattages à la ferme, en pièces; propres ou impropres à la consommation

Monate	Stiere ¹		Ochsen		Rinder		Kühe		Kälber	
Mois	Taureaux ¹		Boeufs		Génisses		Vaches		Veaux	
	2021	2022	2021	2022	2021	2022	2021	2022	2021	2022
Jan	8 856	8 680	3 774	4 129	7 578	8 091	13 263	14 152	15 409	15 361
Feb	8 606	8 600	3 975	3 714	7 815	7 464	11 889	11 823	17 237	15 878
Mrz	9 842	10 288	4 653	4 437	9 115	8 790	13 969	12 487	19 008	18 926
Apr	9 282	8 721	3 675	3 723	7 664	7 227	11 365	10 633	17 737	17 102
Mai	9 053	8 963	3 857	4 155	8 063	7 941	10 347	10 695	16 551	17 723
Jun	8 366	8 531	3 999	3 771	7 408	7 310	9 967	9 854	16 411	16 358
Jul	7 766	7 605	3 493	3 361	6 751	6 484	10 874	11 570	14 808	13 998
Aug	8 442	8 048	3 758	3 903	7 061	7 571	13 706	14 836	14 939	14 393
Sep	8 497	8 523	3 483	3 751	6 976	7 507	12 672	13 020	13 469	14 154
Okt	8 634		3 851		7 830		15 297		12 564	
Nov	11 010		5 291		11 300		18 080		16 024	
Dez	9 060		4 297		8 490		12 104		16 531	
Jahr	107 414		48 106		96 051		153 533		190 688	
Jan-Sep	78 710	77 959	34 667	34 944	68 431	68 385	108 052	109 070	145 569	143 893
	Schweine		Schafe		Ziegen		Equiden		Junges Bankvieh ²	
	Porcs		Moutons		Chèvres		Équidés		Jeune bétail d'égal ²	
	2021	2022	2021	2022	2021	2022	2021	2022	2021	2022
Jan	212 661	212 119	15 788	15 873	1 226	1 522	164	86	6 544	6 664
Fév	199 093	196 360	16 712	15 966	2 044	2 152	94	70	6 552	5 957
Mar	224 108	227 731	28 194	21 492	12 787	5 583	94	74	7 294	6 900
Avr	195 545	193 738	18 374	22 430	3 967	12 306	118	57	5 629	5 308
Mai	194 086	209 121	19 061	18 092	4 566	4 614	70	62	6 471	6 138
Jun	212 872	204 299	17 350	16 718	2 875	2 800	81	52	7 057	6 285
Jul	208 487	204 548	14 961	14 107	1 696	1 294	68	50	6 676	6 039
Août	219 355	224 582	16 893	18 033	1 811	1 995	59	72	7 350	6 653
Sep	219 006	225 005	22 621	23 022	2 166	2 564	75	74	7 281	6 645
Oct	210 228		20 569		3 261		213		7 214	
Nov	227 182		22 496		3 652		266		8 946	
Déc	220 776		22 793		2 612		115		7 384	
Année	2 543 399		235 812		42 663		1 417		84 398	
Jan-Sep	1 885 213	1 897 503	169 954	165 733	33 138	34 830	823	597	60 854	56 589
	Älteres Bankvieh ³		Grosses Rindvieh		Männliche Kälber		Weibliche Kälber		Schlachtsauen	
	Bétail d'égal plus âgé ³		Gros bétail bovin		Veaux mâles		Veaux femelles		Truies de réforme	
	2021	2022	2021	2022	2021	2022	2021	2022	2021	2022
Jan	13 664	14 236	33 471	35 052	10 526	10 107	4 883	5 254	1 379	929
Feb	13 844	13 821	32 285	31 601	11 940	10 813	5 297	5 065	1 111	904
Mrz	16 316	16 615	37 579	36 002	13 090	13 126	5 918	5 800	1 431	1 276
Apr	14 992	14 363	31 986	30 304	12 250	11 642	5 487	5 460	1 145	1 166
Mai	14 502	14 921	31 320	31 754	11 347	12 064	5 204	5 659	1 088	1 373
Jun	12 716	13 327	29 740	29 466	11 253	10 932	5 158	5 426	1 227	1 467
Jul	11 334	11 411	28 884	29 020	9 811	9 080	4 997	4 918	1 128	1 429
Aug	11 911	12 869	32 967	34 358	9 790	9 272	5 149	5 121	1 194	1 818
Sep	11 675	13 136	31 628	32 801	8 653	8 728	4 816	5 426	1 122	1 597
Okt	13 101		35 612		7 756		4 808		1 110	
Nov	18 655		45 681		10 094		5 930		1 255	
Dez	14 463		33 951		10 428		6 103		853	
Jahr	167 173		405 104		126 938		63 750		14 043	
Jan-Sep	120 954	124 699	289 860	290 358	98 660	95 764	46 909	48 129	10 825	11 959

¹ Inklusive alte Stiere (Kategorie MA)

² 8 bis 12 Monate alt

³ Älter als 12 Monate

¹ Y inclut les vieux taureaux (catégorie MA)

² Agés de 8 à 12 mois

³ Agés de plus de 12 mois

Inländische Schlachtungen nach Monat, in tausend Schlachtungen
Abattages indigènes par mois, en milliers d'abattages

In tausend Schlachtungen ~ En milliers d'abattages

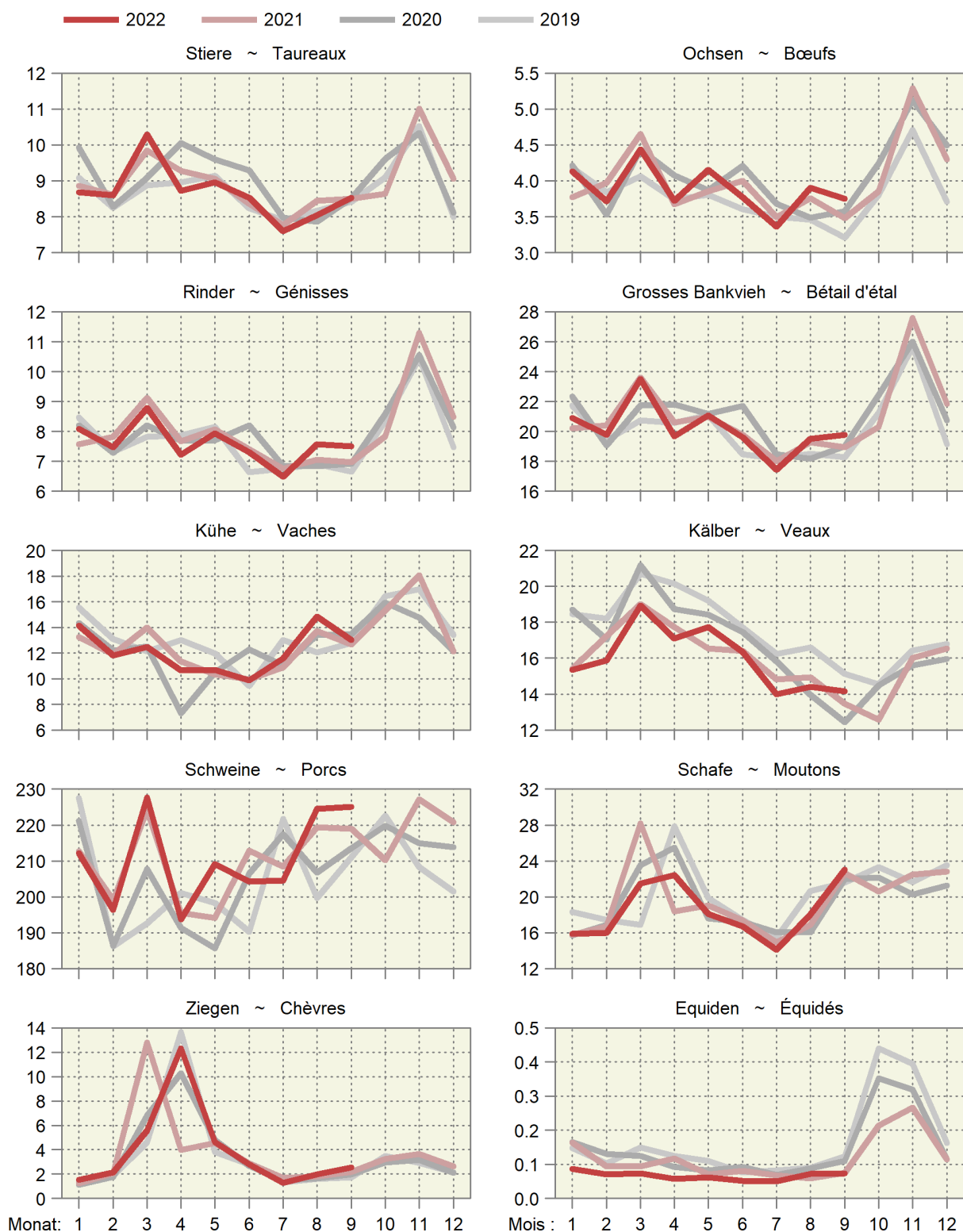

Inländische Schlachtungen über 12 Monate kumuliert
Abattages indigènes cumulés sur 12 mois

In tausend Schlachtungen ~ En milliers d'abattages

— 2022 — 2021 — 2020 — 2019

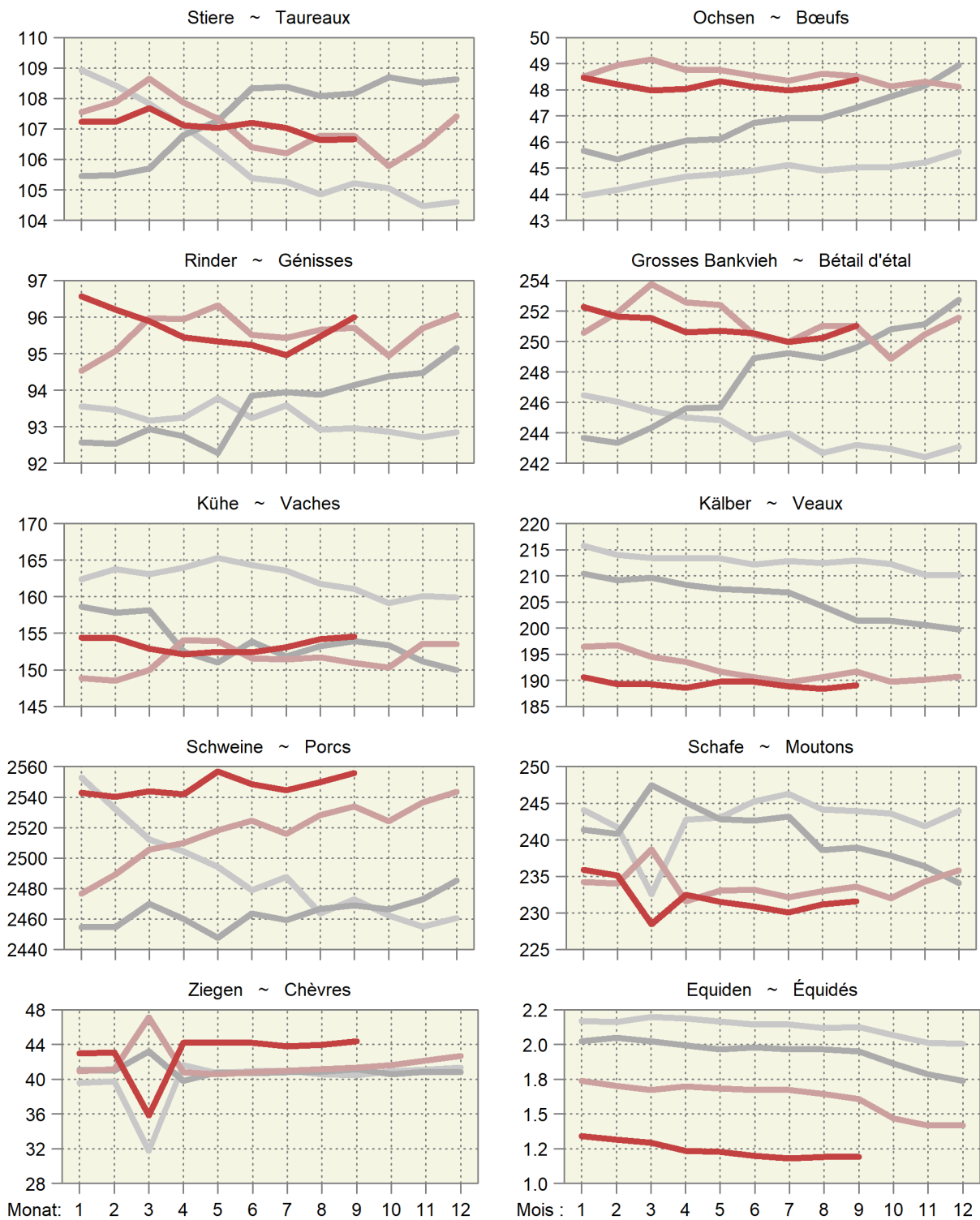

4.6 Fleischproduktion aus kontrollierten Schlachtungen von inländischem Gross- und Kleinvieh Production de viande des abattages contrôlés de gros et de petit bétail indigène

Tonnen Schlachtgewicht gemäss Definition der Schlachtgewichtsverordnung; geniessbar und ungeniessbar
Poids mort, en tonnes, selon définition de l'ordonnance sur le pesage des animaux abattus; propres ou impropres à la consommation

Monate	Stiere ~ Taureaux		Ochsen ~ Bœufs		Rinder ~ Génisses		Kühe ~ Vaches		Grossvieh ~ Gros bétail	
	2021	2022 *	2021	2022 *	2021	2022 *	2021	2022 *	2021	2022 *
Jan	2 660	2 614	988	1 065	2 032	2 157	4 248	4 482	9 928	10 319
Feb	2 585	2 602	1 057	982	2 112	2 005	3 831	3 783	9 585	9 373
Mrz	2 970	3 115	1 249	1 173	2 479	2 353	4 537	3 979	11 235	10 620
Apr	2 833	2 660	998	993	2 087	1 943	3 685	3 393	9 603	8 988
Mai	2 757	2 736	1 044	1 101	2 187	2 124	3 339	3 402	9 327	9 362
Jun	2 542	2 586	1 066	1 002	1 964	1 938	3 204	3 111	8 776	8 637
Jul	2 357	2 284	934	879	1 802	1 707	3 427	3 590	8 520	8 461
Aug	2 551	2 420	983	1 022	1 873	1 992	4 258	4 463	9 665	9 897
Sep	2 544	2 546	900	966	1 844	1 971	3 865	3 895	9 153	9 378
Okt	2 574		985		2 058		4 660		10 277	
Nov	3 278		1 346		2 987		5 544		13 155	
Dez	2 684		1 093		2 240		3 749		9 765	
Jahr	32 335		12 644		25 664		48 346		118 988	
Jan - Sep	23 799	23 563	9 220	9 184	18 379	18 191	34 394	34 096	85 791	85 034
	Kälber ~ Veaux		Rindvieh ~ Bovins		Schweine ~ Porcs		Schafe ~ Moutons		Ziegen ~ Chèvres	
	2021	2022 *	2021	2022 *	2021	2022 *	2021	2022 *	2021	2022 *
Jan	1 963	1 912	11 891	12 230	19 458	19 330	339	340	12	23
Fév	2 209	2 014	11 794	11 387	18 041	17 990	358	345	24	28
Mar	2 464	2 435	13 699	13 055	20 210	20 812	582	466	103	56
Avr	2 327	2 216	11 931	11 204	17 680	17 615	399	463	37	107
Mai	2 160	2 307	11 487	11 669	17 446	18 885	413	389	45	45
Jun	2 110	2 081	10 885	10 718	19 071	18 481	372	354	25	30
Jul	1 902	1 778	10 422	10 238	18 568	18 253	315	297	19	17
Aoû	1 933	1 844	11 598	11 741	19 655	20 553	352	373	24	28
Sep	1 729	1 796	10 882	11 174	19 716	20 681	464	478	32	39
Oct	1 587		11 864		19 005		431		49	
Nov	1 995		15 150		20 659		472		56	
Déc	2 005		11 770		19 901		470		38	
Année	24 385		143 374		229 409		4 967		463	
Jan - sep	18 798	18 381	104 589	103 416	169 844	172 600	3 593	3 506	320	375

Berechnet aufgrund der Schlachtungen gemäss Tabelle 4.5 und der Durchschnittsgewichte gemäss Tabelle 4.4

Calculé sur la base des abattages selon le tableau 4.5 et des poids moyens selon le tableau 4.4

Agristat

Agristat

4.7 Fleisch von Gross- und Kleinvieh, verkaufsfertig Viande de gros et de petit bétail, prête à la vente

In Tonnen verkaufsfertigem Fleisch, ohne Fleischanfall aus nicht kontrollierten Hofschlachtungen und Organteile.
Für Einfuhr und Ausfuhr wurden Auszüge der folgenden Zollkapitel verwendet: 1 (Lebendvieh), 2, 16, 19, 21 (Fleisch).

En tonnes de viande prête à la vente, sans viande d'abattages domestiques non contrôlés et sans abats comestibles.
Pour l'exportation et l'importation, des extraits des chapitres suivants: 1 (animaux vivants), 2, 16, 19, 21 (viande).

	September			Januar - September			
	Septembre			Janvier - septembre			
	2021	2022 *	%	2021	2022 *	%	
Rindfleisch (Grossviehfleisch)							Viande de bœuf (gros bétail)
Inlandproduktion	5 917	6 085	2.8	55 533	55 230	-0.5	Production indigène
Einfuhr in Form von							Importations
Lebendvieh	32	23	-29.3	278	207	-25.4	des animaux vivants
Fleisch	1 989	1 408	-29.2	20 171	16 955	-15.9	de viande
Total	2 021	1 431	-29.2	20 449	17 162	-16.1	Total
Ausfuhr	471	429	-8.9	4 122	3 566	-13.5	Exportations
Verfügbar	7 467	7 086	-5.1	71 860	68 827	-4.2	Disponible
%-Anteil der Einfuhr	27.1	20.2		28.5	24.9		Importation en %
Kalbfleisch							Viande de veau
Inlandproduktion	1 173	1 221	4.1	12 752	12 499	-2.0	Production indigène
Einfuhr in Form von							Importations
Lebendvieh	13	11	-12.5	109	100	-8.9	des animaux vivants
Fleisch	31	97	...	199	318	59.9	de viande
Total	43	108	...	308	418	35.5	Total
Ausfuhr	0	0	-73.2	2	1	-53.3	Exportations
Verfügbar	1 216	1 329	9.2	13 059	12 916	-1.1	Disponible
%-Anteil der Einfuhr	3.6	8.1		2.4	3.2		Importation en %
Schweinefleisch							Viande de porc
Inlandproduktion	14 573	15 304	5.0	125 538	127 724	1.7	Production indigène
Einfuhr in Form von							Importations
Lebendvieh	13	6	-55.8	63	61	-2.0	des animaux vivants
Fleisch	972	830	-14.6	10 430	8 206	-21.3	de viande
Total	985	836	-15.2	10 493	8 267	-21.2	Total
Ausfuhr	222	345	55.6	1 870	2 518	34.7	Exportations
Verfügbar	15 336	15 795	3.0	134 161	133 473	-0.5	Disponible
%-Anteil der Einfuhr	6.4	5.3		7.8	6.2		Importation en %
Schafffleisch							Viande de mouton
Inlandproduktion	347	359	3.2	2 691	2 629	-2.3	Production indigène
Einfuhr in Form von							Importations
Lebendvieh	-	-	...	-	-	...	des animaux vivants
Fleisch	512	223	-56.3	4 667	4 026	-13.7	de viande
Total	512	223	-56.3	4 667	4 026	-13.7	Total
Ausfuhr	0	0	...	1	1	5.1	Exportations
Verfügbar	859	582	-32.3	7 357	6 655	-9.6	Disponible
%-Anteil der Einfuhr	59.6	38.4		63.4	60.5		Importation en %
Total Fleisch von Schlachttieren							Total de la viande
Inlandproduktion	22 010	22 968	4.4	196 514	198 083	0.8	d'animaux de boucherie
Einfuhr in Form von							Production indigène
Lebendvieh	58	40	-31.6	450	368	-18.1	Importations
Fleisch	3 503	2 558	-27.0	35 467	29 505	-16.8	des animaux vivants
Total	3 561	2 597	-27.1	35 917	29 873	-16.8	Total
Ausfuhr	693	774	11.8	5 994	6 086	1.5	Exportations
Verfügbar	24 878	24 791	-0.3	226 437	221 871	-2.0	Disponible
%-Anteil der Einfuhr	14.3	10.5		15.9	13.5		Importation en %

Fleischproduktion gemäss Tabelle 4.6

Production de viande selon tableau 4.6

Agristat

Agristat

Fleisch von Gross- und Kleinvieh, verkaufsfertig
Viande de gros et de petit bétail, prête à la vente

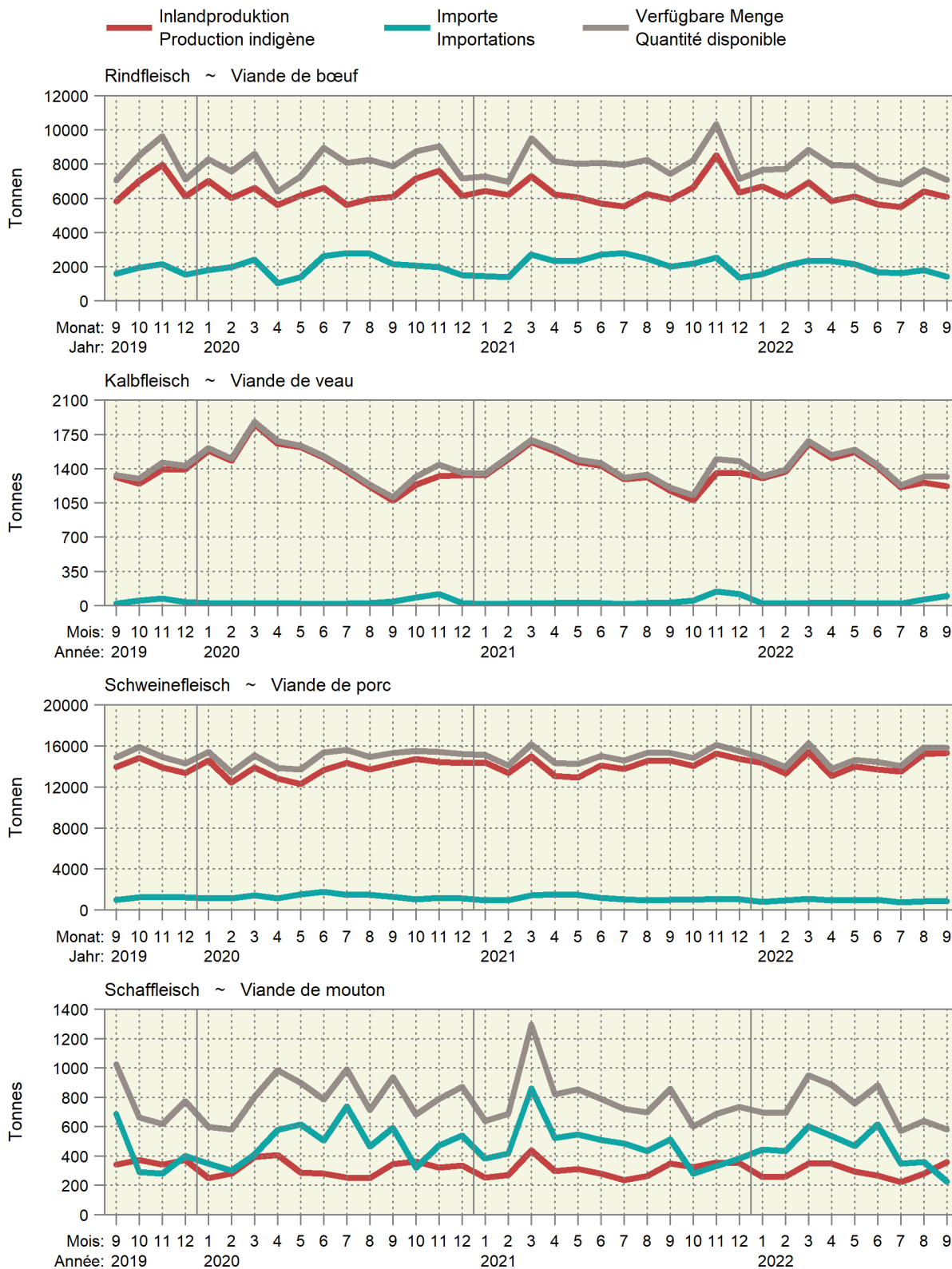

Fleisch von Gross- und Kleinvieh, verkaufsfertig
Viande de gros et de petit bétail, prête à la vente

Über 12 Monate kumulierte Werte, in tausend Tonnen ~ Valeurs cumulées sur 12 mois, en milliers de tonnes

— 2022 — 2021 — 2020 — 2019

Produktion ~ Production

Einfuhr ~ Importation

Verfügbar ~ Disponible

Rindfleisch ~ Viande de bœuf

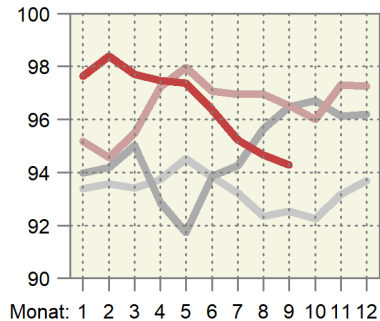
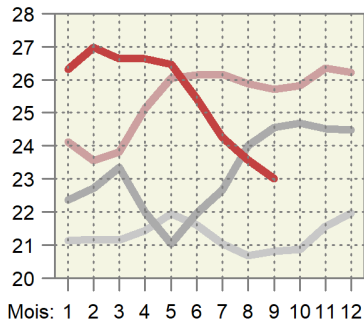
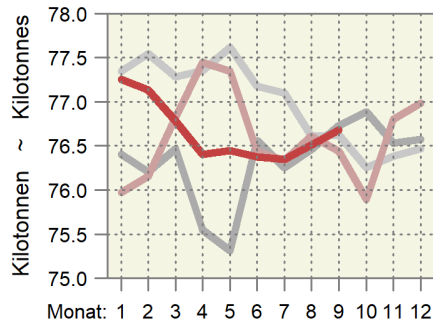

Kalbfleisch ~ Viande de veau

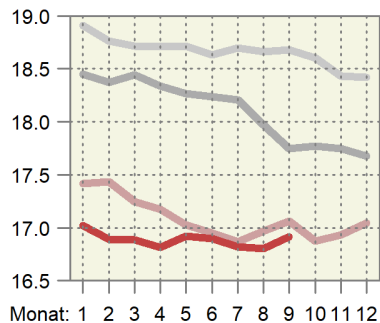
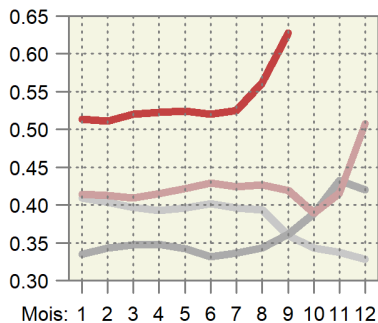
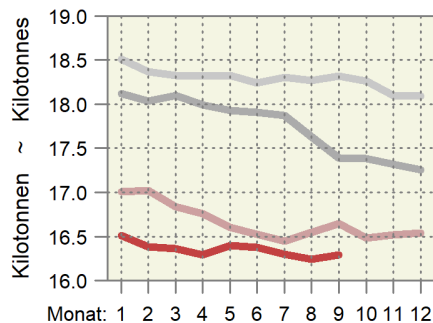

Schweinefleisch ~ Viande de porc

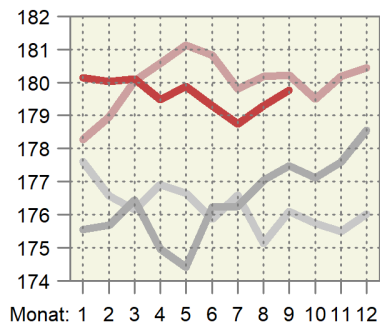
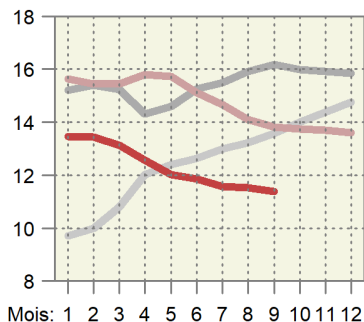
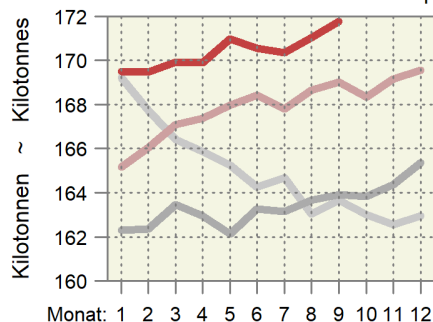

Schaffleisch ~ Viande de mouton

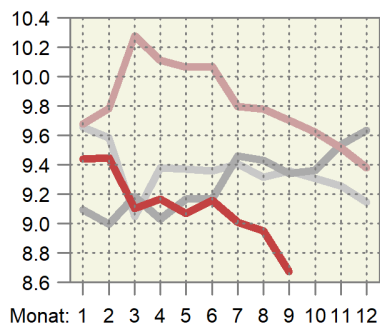
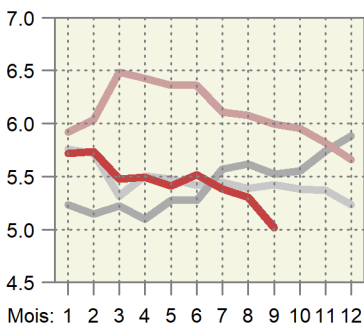
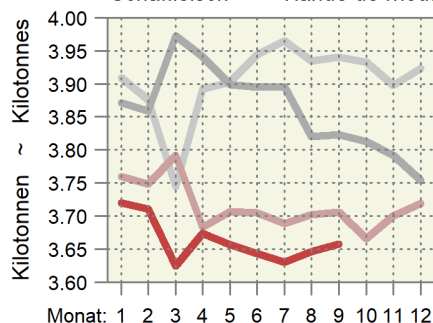

4.8 Schlachtgeflügelproduktion, monatlich erfasste Menge Production de volaille de boucherie, quantité relevée mensuellement

In Tonnen, ohne Suppenhühner, ohne Organteile, geniessbar und ungeniessbar
En tonnes, sans les poules à bouillir, sans les abats, propres ou impropres à la consommation

Organisation, Erzeugnis	September			Januar - September			Organisation, produit	
	Septembre			Janvier - septembre				
	2021	2022	%	2021	2022	%		
Wareneingang, Lebendgewicht								Entrée d'animaux, poids vif
Bell Poulets	4 129	4 312	4.4	35 785	36 609	2.3	Bell Poulets	
Micarna Poulets	5 812	6 328	8.9	50 043	51 313	2.5	Micarna Poulets	
Frifag Poulets	1 703	1 841	8.1	16 018	16 482	2.9	Frifag Poulets	
	Truten	234	230	-2.0	1 898	1 864	-1.8	Dindes
Kneuss Poulets	1 150	1 155	0.4	9 951	10 046	1.0	Kneuss Poulets	
Andere Poulets	206	215	4.3	1 794	1 844	2.8	Autres Poulets	
	Truten	11	10	-4.9	96	88	-8.1	Dindes
	Übriges Geflügel	3	3	1.0	30	37	23.8	Autre volaille
Lebendgewicht total	13 248	14 093	6.4	115 614	118 284	2.3	Poids vif, total	
	2021	2022	Veränd. in t	2021	2022	Variation en t		
Wareneingang, Schlachtgewicht ¹								Entrée d'animaux, poids mort ¹
Bell Poulets	2 931	3 061	130	25 407	25 993	586	Bell Poulets	
Micarna Poulets	4 127	4 493	366	35 530	36 432	902	Micarna Poulets	
Frifag Poulets	1 209	1 307	98	11 373	11 703	330	Frifag Poulets	
	Truten	180	177	-4	1 461	1 435	-26	Dindes
Kneuss Poulets	817	820	3	7 065	7 132	67	Kneuss Poulets	
Andere Poulets	147	153	6	1 274	1 309	36	Autres Poulets	
	Truten	8	8	-	74	68	-6	Dindes
	Übriges Geflügel	2	2	-	15	19	4	Autre volaille
Schlachtgewicht total	9 420	10 020	600	82 200	84 091	1 891	Poids mort, total	
¹ Die Schlachtausbeute							¹ Rendement à l'abattage	
- Poulet: 0.71							- Poulet: 0.71	
- Truten: 0.77							- Dinde: 0.77	
- Übriges Geflügel (Enten, Gänsen, Perlhühner, Wachteln): 0.51							- Autre volaille (canards, oies, pintades, cailles): 0.51	

Geflügelschlächtereien; Berechnungen durch Agristat

Abattoirs de volailles; calculs par Agristat

4.9 Produktion, Einfuhr, Ausfuhr und Verbrauch von Geflügelfleisch Production, importations, exportations et consommation de viande de volaille

In Tonnen Schlachtgewicht (SG) oder verkaufsfertig (VFF), genießbar und ungenießbar. Für Einfuhr und Ausfuhr wurden Auszüge der folgenden Zollkapitel verwendet: 2 (unverarbeitetes Fleisch), 16 und 19 (verarbeitetes Fleisch).

En tonnes poids mort (PM) ou prête à la vente (VPV), propre ou impropre à la consommation. Pour l'exportation et l'importation, des extraits des chapitres suivants sont considérés: 2 (viande non transformée), 16 et 19 (viande transformée).

Position	Einheit	September			Januar - September			Unité	Position
		Septembre			Janvier - septembre				
		2021	2022	%	2021	2022	%		
Inlandproduktion, Eigenverbrauch der Produzenten und Markt ¹	SG VFF	9 470 7 273	10 073 7 738	6.4 6.4	82 636 63 479	84 537 64 947	2.3 2.3	PM VPV	Production indigène, autoconsommation par les producteurs et vente ¹
Einfuhr									Importations
unverarbeitetes Fleisch	VFF	4 063	2 723	-33.0	27 885	29 809	6.9	VPV	de viande non transformée
verarbeitetes Fleisch	VFF	863	728	-15.6	6 544	6 983	6.7	VPV	de viande transformée
Total	VFF	4 926	3 451	-30.0	34 429	36 792	6.9	VPV	Total
Ausfuhr									Exportations
unverarbeitetes Fleisch	VFF	25	41	63.7	197	270	36.8	VPV	de viande non transformée
verarbeitetes Fleisch	VFF	61	144	...	1 055	1 921	82.1	VPV	de viande transformée
Total	VFF	86	186	...	1 252	2 190	74.9	VPV	Total
Verfügbar	VFF	12 114	11 003	-9.2	96 656	99 548	3.0	VPV	Disponible
Inlandanteil	%	60	70	17.1	66	65	-0.7	%	Part indigène

¹ Ohne Suppenhühner, ohne Organteile

¹ Sans les poules à bouillir, sans les abats

Verfügbare Menge, Inlandproduktion und Importe von Geflügelfleisch Quantité disponible, production indigène et importation de viande de volaille

Verkaufsfertiges Fleisch (VFF) in Tonnen ~ Viande prête à la vente (VPV) en tonnes

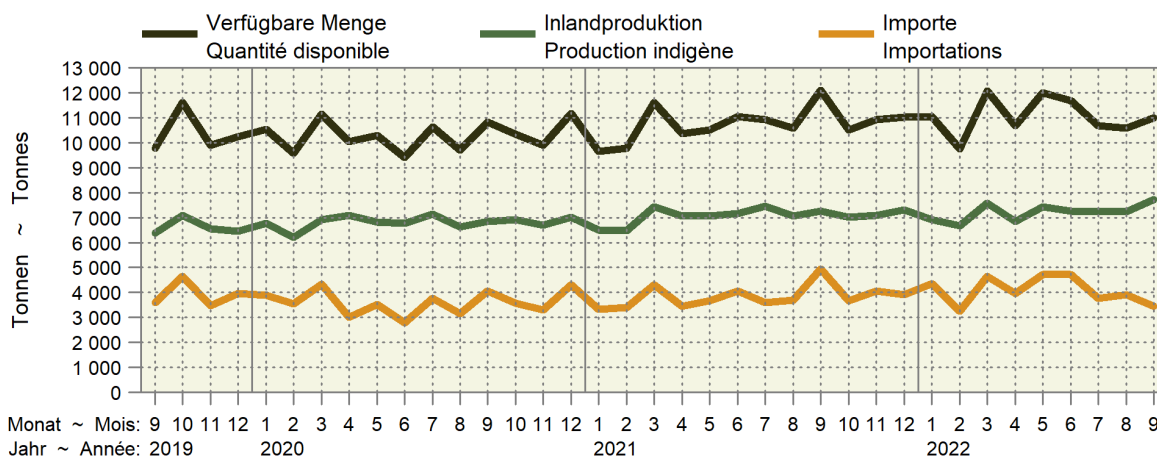

Inlandproduktion und Importe als 12-Monats-Mittel Production indigène et importations comme moyenne glissante sur 12 mois

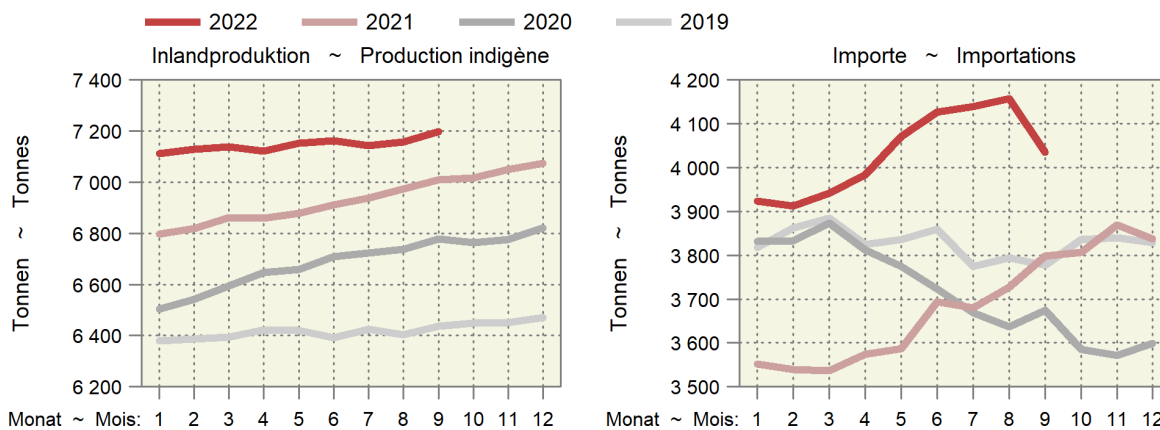

4.10 Produktion und Einfuhr von Eiern Production et importation d'œufs

Position	Einheit Unité	September			Januar - September			Position
		Septembre			Janvier - septembre			
		2021	2022	%	2021	2022	%	
Inlandproduktion ¹	1000 St. ~ Pce	95 794	89 559	-6.5	839 212	847 914	1.0	Production indigène ¹
Einfuhr								Importation
Gesamteinfuhr nach Gewicht								Importation par poids
Schaleneier ²	t	1 931	1 851	-4.2	19 069	16 255	-14.8	Œufs en coquille ²
Flüssigeier ³	t	696	720	3.5	6 003	6 233	3.8	Œufs liquides ³
Trockeneier ⁴	t	47	58	24.3	455	474	4.4	Œufs secs ⁴
Bruteier ⁵	t	212	198	-6.6	1 988	2 282	14.7	Œufs à couvrir ⁵
Zur menschlichen Ernährung, umgerechnet in Stück								Pour l'alimentation humaine, converti en pièces
Schaleneier ⁶	1000 St. ~ Pce	32 032	30 703	-4.1	316 346	269 655	-14.8	Œufs en coquille ⁶
Flüssigeier ⁷	1000 St. ~ Pce	14 324	14 819	3.5	123 532	128 275	3.8	Œufs liquides ⁷
Trockeneier ⁸	1000 St. ~ Pce	3 756	4 671	24.3	36 373	37 959	4.4	Œufs secs ⁸
Total	1000 St. ~ Pce	50 112	50 193	0.2	476 251	435 889	-8.5	Total
Verfügbar zur menschlichen Ernährung	1000 St. ~ Pce	145 906	139 752	-4.2	1 315 463	1 283 803	-2.4	Disponible pour l'alimentation humaine
Einfuhr von Schaleneiern (ohne Bruteier)								Importations d'œufs en coquille (sans les œufs à couvrir)
Wert franko Grenze	1000 CHF	3 289	3 465	5.4	32 988	29 346	-11.0	Valeur franco frontière
Preis franko Grenze	Rp./Ei ~ Ct./œuf	10	11	9.9	10	11	4.4	Prix franco frontière

¹ Schätzung auf der Basis der monatlichen Einstellungen von Junghennen
² Zolltarifnummern: 0407.2110, 2190, 2910, 2990, 9010, 9090
³ Zolltarifnummern: 0408.1910, 1990, 9910, 9990, 3502.1910, 1990
⁴ Zolltarifnummern: 0408.1110, 1190, 9110, 9190, 3502.1110, 1190
⁵ Zolltarifnummern: 0407.1110, 1190, 1910, 1990
⁶ Berechnungsgrundlage: 1kg Schaleneier = 16.6 Eier
⁷ Berechnungsgrundlage: 1kg Flüssigeier ohne Schale = 20.58 Eier
⁸ Berechnungsgrundlage: 1kg Trockeneier ohne Schale = 80 Eier

¹ Estimation sur la base de la mise en poulailler mensuelle de poulettes
² Numéros du tarif douanier: 0407.2110, 2190, 2910, 2990, 9010, 9090
³ Numéros du tarif douanier: 0408.1910, 1990, 9910, 9990, 3502.1910, 1990
⁴ Numéros du tarif douanier: 0408.1110, 1190, 9110, 9190, 3502.1110, 1190
⁵ Numéros du tarif douanier: 0407.1110, 1190, 1910, 1990
⁶ Base de calcul: 1 kg d'œufs en coquille = 16.6 œufs
⁷ Base de calcul: 1 kg d'œufs liquides sans coquille = 20.58 œufs
⁸ Base de calcul: 1 kg d'œufs secs sans coquille = 80 œufs

Agristat; Aviforum; Bundesamt für Zoll und Grenzsicherheit (BAZG)

Agristat; Aviforum; Office fédéral de la douane et de la sécurité des frontières (OFDF)

Importe und Inlandproduktion von Eiern Importation et production indigène d'œufs

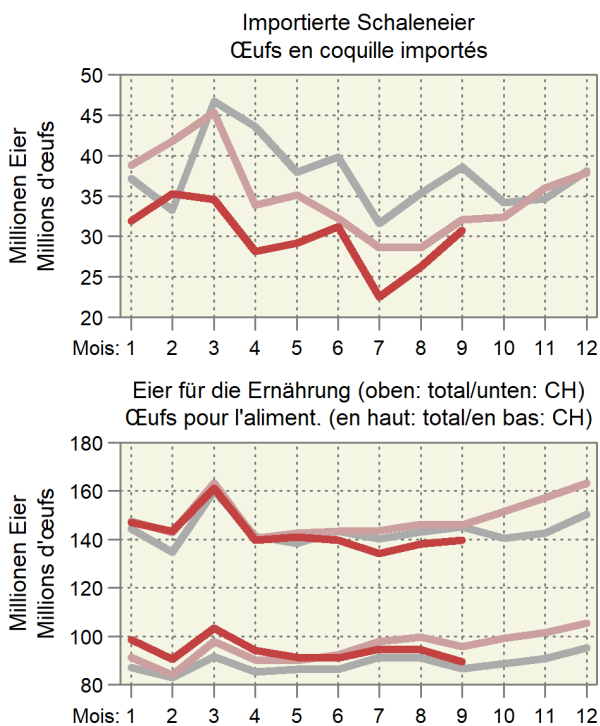
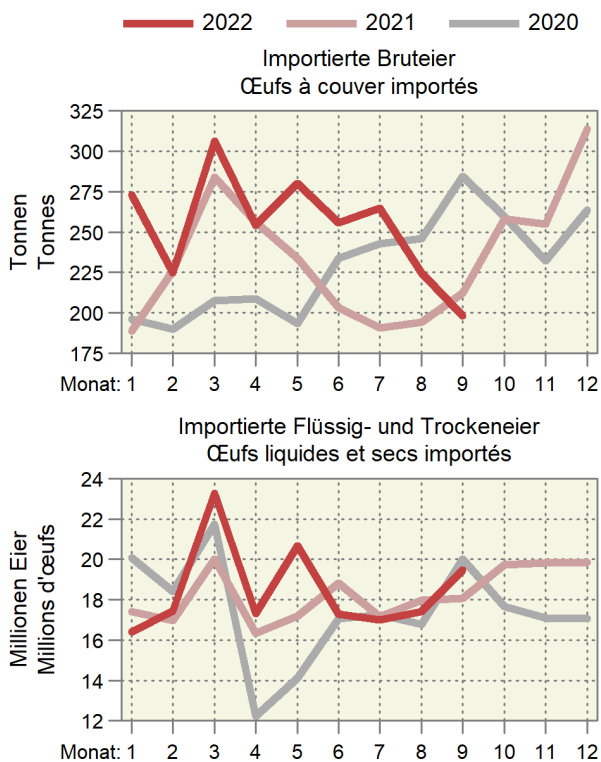

4.11 Produktion von Küken, mutmasslicher Anfall von Junghennen und Pouletfleisch Production de poussins, production estimée de poulettes et de viande de poulet

Monate	Inländische Hennenkükenproduktion und Einfuhr ¹ , Stück				Inländische Mastkükenproduktion und Einfuhr ¹ , Stück			
Mois	Production indigène de poussins de poules pondeuses et importation ¹ , pièces				Production indigène de poussins de type chair et importation ¹ , pièces			
	2020	2021	2022	%	2020	2021	2022	%
Januar	436 481	490 654	493 924	0.7	6 534 784	6 646 491	6 988 977	5.2
Februar	329 055	326 961	327 015	0.0	5 692 098	6 245 643	6 341 690	1.5
März	261 843	313 914	303 934	-3.2	6 748 880	7 006 733	6 950 107	-0.8
April	276 064	303 186	330 580	9.0	6 588 636	6 735 941	6 896 538	2.4
Mai	443 242	422 436	420 134	-0.5	6 305 656	7 096 353	6 960 925	-1.9
Juni	429 734	472 484	362 752	-23.2	6 295 173	6 807 120	6 777 975	-0.4
Juli	153 603	155 411	141 843	-8.7	6 778 840	6 893 759	6 979 192	1.2
August	126 397	127 838	98 943	-22.6	6 573 392	6 987 238	7 038 412	0.7
September	476 711	462 935	427 564	-7.6	6 443 991	6 710 032	6 572 178	-2.1
Oktober	171 830	143 680			6 669 217	6 936 612		
November	70 514	61 478			6 140 882	6 671 224		
Dezember	326 048	310 301			6 597 932	7 039 125		
Jahr	3 501 522	3 591 275			77 369 483	81 776 271		

Monate	Junghennenanfall (-einstellungen) ² , Stück				Poulets ³ , Tonnen			
Mois	Production de poulettes (mise en poullaier) ² , pièces				Poulets ³ , tonnes			
	2021	2022	2023	%	2020	2021	2022	%
Janvier	122 605	124 003	95 975	-22.6	7 853	8 011	8 622	7.6
Février	462 409	449 047	414 737	-7.6	8 154	8 329	8 822	5.9
Mars	166 675	139 369			7 689	8 108	8 383	3.4
Avril	68 399	59 633			7 824	8 334	8 359	0.3
Mai	316 267	300 992			8 388	8 642	8 708	0.8
Juin	475 934	479 106			8 109	8 699	8 715	0.2
Juillet	317 152	317 205			7 924	8 744	8 640	-1.2
Août	304 496	294 816			8 222	8 616	8 652	0.4
Septembre	294 090	320 662			8 397	8 729	8 815	1.0
Octobre	409 763	407 530			8 186	8 614	8 559	-0.6
Novembre	458 309	351 869			8 247	8 582		
Décembre	150 748	137 588			8 056	8 558		
Année	3 546 847	3 381 821			97 048	101 966		

¹ Die Wochenmeldungen werden jeweils anhand der Zahl der Wochentage auf die Monate aufgeteilt

² Annahme: Abgang von 3% der Küken bis zum Legebeginn nach rund 5 Monaten

³ Annahmen: Abgang von 2.5% der Küken bis zur Schlachtreife nach rund 45 Tagen, durchschnittliches Schlachtgewicht von 1.29 kg

¹ Les indications des rapports hebdomadaires sont réparties sur les mois en fonction du nombre des jours de chaque semaine et leur appartenance aux mois respectifs

² Supposition: Mortalité de 3% des poussins entre la naissance et le début de la ponte environ 5 mois plus tard

³ Suppositions: Mortalité de 2.5% jusqu'à la fin de la période d'engraissement après 45 jours, poids mort moyen de 1.29 kg

4.12 Nettoerzeugung von Fleisch in den EU-Ländern Production nette de viande dans les pays de l'UE

In tausend Tonnen ~ En milliers de tonnes

Länder	Rinder und Kälber, Nettoerzeugung (Schlachtungen)					Schweine, Nettoerzeugung (Schlachtungen)					Pays
	Bovins (Total), Production nette (abattages)					Porcs, Production nette (abattages)					
	2017	2018	2019	2020	2021	2017	2018	2019	2020	2021	
Belgien	281.5	277.3	263.8	254.5	247.1	1 044.6	1 073.1	1 038.9	1 098.7	1 140.0	Belgique
Dänemark	124.0	129.2	124.6	121.2	122.2	1 530.0	1 581.3	1 498.6	1 595.4	1 723.5	Danemark
Deutschland	1 124.0	1 102.0	1 106.0	1 090.0	1 072.0	5 455.0	5 343.0	5 227.0	5 112.0	4 965.5	Allemagne
Griechenland	44.1	39.6	33.5	34.7	33.0	81.2	81.8	81.0	76.0	70.3	Grèce
Spanien	643.9*	669.0	695.2*	677.7*	717.9	4 298.9*	4 530.5	4 641.2*	5 003.4*	5 180.1	Espagne
Frankreich	1 442.2	1 460.0	1 428.5*	1 434.6*	1 424.3*	2 177.3*	2 181.5	2 200.4*	2 201.1*	2 203.8*	France
Irland	617.0	622.5	619.8	633.4	594.5	294.2	303.3	304.4	320.1	335.1	Irlande
Italien	756.4	809.2	779.8	732.3	747.9	1 467.0	1 470.7	1 447.6	1 270.9	1 335.4	Italie
Luxemburg	9.5	9.9	10.2	10.3	10.5	12.8	12.7	12.8	12.3	12.4	Luxembourg
Niederlande	438.9	459.2	424.3*	432.8	419.6	1 455.7	1 535.9*	1 628.3*	1 661.7	1 719.4	Pays-Bas
Österreich	226.1	233.5	229.6	218.4	213.7	505.4	509.5	502.0	503.2	502.1	Autriche
Portugal	91.1	93.8	92.0	97.8	103.0	356.5	361.5	366.0	357.8	358.8	Portugal
Finnland	85.4	86.5	87.2	86.5	85.7	179.3	167.4	168.9	175.0	176.0	Finland
Schweden	132.1	136.9	139.7	141.0	135.8	239.8	248.9	240.3	246.5	252.6	Suède
Tschechien	67.7	71.6	72.9	72.5	72.6	211.0	210.9	209.6	211.4	217.0	Rép. Tchèque
Estland	9.0	8.6	8.6	8.9	8.7	41.8	43.4	45.3	45.0	44.1	Estonie
Zypern	8.3	5.3	5.6	4.6	5.9	43.6	41.8	43.4	42.4	43.7	Chypre
Lettland	16.8	15.9	14.8	14.5	15.5	33.3	36.5	38.5	35.1	34.6	Lettonie
Litauen	40.9	40.3	42.5	41.7	43.7	60.9	63.5	70.5	75.8	74.4	Lituanie
Ungarn	27.2	29.2	29.7	28.1	28.9	434.6	435.8	434.9	448.1	462.7	Hongrie
Malta	1.1	1.1	1.0	1.1	1.1	4.7	4.4	4.4	4.6	4.7	Malte
Polen	558.6	564.7	560.5	559.4	555.1	1 990.5	2 082.4	1 978.8	1 974.5	1 976.3	Pologne
Slowenien	35.8	34.9	35.7	36.5	37.5*	21.9	22.3	23.7	22.8	22.6	Slovénie
Slowakei	7.8	8.1	8.3	7.9	9.0	49.5	57.4	62.8	61.0	60.7	Slovaquie
Bulgarien	7.4	7.2	5.5	6.2	7.1	71.3	80.0	78.2	63.5	79.2	Bulgarie
Rumänien	59.1	49.9	43.5*	32.2*	36.2*	328.0	365.1*	342.5*	331.4*	311.1*	Roumanie
Kroatien	42.2	43.8	45.4	43.4	43.2	71.4	74.8	78.4	81.3	87.4	Croatie
Schweiz	139.1	147.2	144.9	143.7	143.3	238.5	230.9	220.8	224.0	229.6	Suisse
Schafe und Ziegen, Nettoerzeugung (Schlachtungen)											
Ovins et caprins, Production nette (abattages)											
	2017	2018	2019	2020	2021						
Belgien	3.2	3.1	3.0	2.9	3.1*	Belgique					
Dänemark	...	1.6	1.6	1.3	1.3	Danemark					
Deutschland	22.0	24.0	24.0	26.0	25.2	Allemagne					
Griechenland	71.3	70.1	72.3	66.7	69.1	Grèce					
Spanien	125.8*	130.6	131.8*	125.3*	130.5	Espagne					
Frankreich	86.9*	87.6*	87.2*	86.4*	88.0	France					
Irland	67.1	68.4	66.0	66.2	63.4	Irlande					
Italien	35.0	35.6	32.6	29.8	30.2	Italie					
Luxemburg	0.1	0.1	0.1	0.1	0.1	Luxembourg					
Niederlande	14.1	14.1	15.5*	18.5	18.5	Pays-Bas					
Österreich	7.7	7.3	7.9	7.2*	7.4*	Autriche					
Portugal	10.3	10.2	10.8	9.6	10.5	Portugal					
Finnland	1.3	1.4	1.4	1.4	...	Finland					
Schweden	5.3	5.6	5.1	4.9	4.7	Suède					
Tschechien	Rép. Tchèque					
Estland	0.1	0.2	0.2	0.2	0.2	Estonie					
Zypern	5.3	5.6	5.4	4.6	5.2	Chypre					
Lettland	0.4	0.5	0.5	0.6	0.5	Lettonie					
Litauen	0.1	0.2	0.2	Lituanie					
Ungarn	0.6	0.8	Hongrie					
Malta	0.2	0.1	0.2	0.2	0.2	Malte					
Polen	1.2	...	1.2	Pologne					
Slowenien	0.2	0.2	0.2	0.1	0.2	Slovénie					
Slowakei	Slovaquie					
Bulgarien	Bulgarie					
Rumänien	...	12.5*	12.3*	7.2*	...	Roumanie					
Kroatien	Croatie					
Schweiz	5.6	6.1	6.2	5.6	5.6	Suisse					

4.13 Nettoerzeugung von Milch und Milchprodukten in den EU-Ländern Production nette de lait et de produits laitiers dans les pays de l'UE

In tausend Tonnen ~ En milliers de tonnes

Länder	Kuhmilch, abgeliefert					Konsummilch					Pays
	Lait de vache livré					Lait de consommation					
	2017	2018	2019	2020	2021	2017	2018	2019	2020	2021	
Belgien	4 025	4 179	4 288	4 431	4 381	678	673	676	717	649	Belgique
Dänemark	5 479	5 615	5 615	5 667	5 644	523	515	515	508	497	Danemark
Deutschland	31 937	32 491	32 442	32 549	31 942	4 743	4 646	4 523	4 566	4 380	Allemagne
Griechenland	614	621	631	652	660	419	401	392	383	380	Grèce
Spanien	7 014*	7 120*	7 265*	7 428*	7 472*	3 608*	3 257*	3 135*	3 583*	3 977*	Espagne
Frankreich	24 629*	24 543*	24 526*	24 599*	24 198*	3 229*	3 079*	3 031*	3 068*	2 802*	France
Irland	7 475	7 813	8 227	8 529	9 018	554	531	549	541	521	Irlande
Italien	11 902	12 071*	11 965*	11 895*	13 042	2 459	2 470*	2 299*	2 314*	2 481*	Italie
Luxemburg	374	395	Luxembourg
Niederlande	14 297	13 881	13 788	13 960	13 603	Pays-Bas
Österreich	3 200	3 183	3 140	3 137	3 154	782	796	785	830	766	Autriche
Portugal	1 851	1 867	1 892	1 920	1 909	721	766	696	715	663	Portugal
Finnland	2 366	2 354	2 330	2 362	2 272	642	618	590	571	567	Finland
Schweden	2 817	2 760	15 428	2 773	2 782	765	754	733	694	684	Suède
Tschechien	2 979	3 033	3 073	3 192	3 129	650	635	614	625	627	Rép. Tchèque
Estland	727	748	763	788	799	100	105	106	107	107	Estonie
Zypern	216	228	239	271	298	87*	58	57	56	54	Chypre
Lettland	813	781	785	791	813	56	42	42	42	39*	Lettonie
Litauen	1 403	1 367	1 358	1 360	1 349	89	87	86	86	84	Lituanie
Ungarn	1 545	1 535	1 576	1 626	1 739	526	520	531	557	522	Hongrie
Malta	41	40	42	43	40	Malte
Polen	11 647	11 953	12 175	12 457	12 515	1 733	1 777	1 892	1 990	1 958	Pologne
Slowenien	579	571	564	580	589	177	168	164	158	161	Slovénie
Slowakei	826	817	815	834	823	248	243	228	255	244	Slovaquie
Bulgarien	592	643	659	694	679	66	75	75	76	77	Bulgarie
Rumänien	1 028	1 109*	1 122*	1 135*	1 126*	290	306*	331*	358*	387*	Roumanie
Kroatien	477	453	436	434	429	223	218	224	231	215	Croatie
Schweiz	3 408	3 427	3 372	3 379	3 381	441	438	430	448	416	Suisse

Länder	Butter und andere Streichfette					Käse					Pays
	Beurre et d'autres produits à matière grasse jaune					Fromage					
	2017	2018	2019	2020	2021	2017	2018	2019	2020	2021	
Belgien	65	64	112	123	110	111	107	105	104	109	Belgique
Dänemark	57	74	75	73	82	450	452	457	468	455	Danemark
Deutschland	497	484	497	505	471	2 304	2 339	2 388	2 447	2 470	Allemagne
Griechenland	1	1	1	1	2	24	21	22	21	22	Grèce
Spanien	47*	49*	44*	43*	34*	261*	244*	196*	189*	202*	Espagne
Frankreich	411*	420*	419*	413*	408*	1 723*	1 704*	1 696*	1 672*	1 716*	France
Irland	224	237	251	265	276	285	287	Irlande
Italien	91	98*	97*	96*	98	1 129	1 170*	1 111*	1 137*	1 197*	Italie
Luxemburg	Luxembourg
Niederlande	140	141	138	132	138	874	879	921	952	947	Pays-Bas
Österreich	37	37	37	38	37	201	203	205	206	215	Autriche
Portugal	32	31	30	32	31	62	63	65	63	64	Portugal
Finnland	62	60	61	63	59	86	87	84	86	84	Finland
Schweden	17	16	17	18	18	83	82	80	83	84	Suède
Tschechien	26	24	26	27	26	133	135	134	147	153	Rép. Tchèque
Estland	4	5	5	5	4	44	45	46	46	47	Estonie
Zypern	0	1	0	0	0	Chypre
Lettland	5*	3	3	3	3*	46*	47	52	52	54*	Lettonie
Litauen	15	14	14	15	11	100	101	98	101	99	Lituanie
Ungarn	9	9	9	9	9	87	83	86	94	95	Hongrie
Malta	Malte
Polen	213	222	225	243	231	849	865	879	909	942	Pologne
Slowenien	3	3	3	3	2	17	17	16	16	16	Slovénie
Slowakei	9	10	10	11	11	36	38	38	38	39	Slovaquie
Bulgarien	1	1	1	1	1	76	79	83	91	93	Bulgarie
Rumänien	12	11*	11*	12*	11*	78	80*	83*	85*	92*	Roumanie
Kroatien	5	4	5	5	5	34	34	33	31	32	Croatie
Schweiz	43	44	43	41	40	189	191	195	204	207	Suisse

5. Aussenhandel ~ Commerce extérieur

Die Käseexporte entwickelten sich auch im September rückläufig (-10,0%). Allerdings haben auch die Importe erneut abgenommen (-1,5%), wenn auch weniger stark. Deutlich angestiegen sind die Durchschnittspreise pro Kilogramm Käse. Nur in den Kategorien andere Frischkäse, andere Halbhartkäse, Raclette Suisse® und Tête de Moine stiegen die Exportmengen gegenüber dem Vorjahr an (Tabelle 5.8). Auf hohem Niveau liegen im laufenden Jahr mengenmässig die Importe von Getreide (Kapitel 10) sowie von Abfällen und Tierfutter (Kapitel 23). Bei den landwirtschaftlichen Ausfuhren haben mengenmässig die Getränke (Kapitel 22) am stärksten zugenommen (Tabelle 5.10). Steil angestiegen sind in den Monaten August und September die Importe von Heu und Luzernemehl (Tabelle 5.11). Generell haben die Importe von Futtermitteln bei steigenden Preisen zugelegt. Die Situation bei den übrigen Produktionsmitteln ist sehr unterschiedlich (Tabelle 5.15). Die Düngerpreise lagen weiterhin sehr hoch.

Les exportations de fromage ont connu une évolution à la baisse en septembre (-10,0%). Les importations ont-elles aussi encore diminué (-1,5%), bien que dans une moindre mesure. Les prix moyens par kilo de fromage ont nettement augmenté. Seules les catégories « autres fromages frais », « autres fromages à pâte mi-dure », « Raclette Suisse® » et « Tête de Moine » ont vu leurs quantités exportées augmenter par rapport à l'année précédente (tableau 5.8). Cette année, les volumes des importations de céréales (chapitre 10) ainsi que de déchets alimentaires et d'aliments pour animaux (chapitre 23) sont importants. Parmi les exportations agricoles, ce sont les boissons (chapitre 22) qui ont connu la plus grande hausse en volume (tableau 5.10). Les importations de foin et de farine de luzerne ont fortement augmenté en août et en septembre (tableau 5.11). D'une manière générale, les importations d'aliments pour animaux ont augmenté dans un contexte de hausse des prix. Pour les autres agents de production, la situation diverge beaucoup d'une catégorie à l'autre (tableau 5.15). Les prix des engrais sont restés très élevés.

5.1 Einfuhr von Getreide und Getreideprodukten Importations de céréales et de produits à base de céréales

Zolltarif: Kapitel 10 (Getreide), Auszüge aus Kapitel 11 (Müllereierzeugnisse) und Kapitel 19 (Zubereitungen auf der Grundlage von Getreide, Mehl, Stärke oder Milch, Backwaren)

Tarif douanier: chapitre 10 (céréales), extraits du chapitre 11 (produits de la minoterie) et du chapitre 19 (préparations sur la base de céréales, de farine, d'amidon ou de lait, produits de la boulangerie)

Getreidearten	September ~ Septembre			Januar - September ~ Janvier - septembre			Variétés de céréales
	2021	2022	Veränderung in %	2021	2022	Variation en %	
Menge in Tonnen ~ Quantité en tonnes							
Hartweizen	9 513	5 967	-37.3	52 774	41 978	-20.5	Blé dur
Weichweizen und Mengkorn	18 352	21 365	16.4	292 314	375 907	28.6	Blé
Roggen	407	680	66.8	1 004	2 489	...	Seigle
Gerste	1 256	2 421	92.7	51 786	75 841	46.5	Orge
Hafer	4 769	2 448	-48.7	37 209	38 110	2.4	Avoine
Mais	11 623	8 791	-24.4	122 067	192 177	57.4	Maïs
Reis	2 790	8 025	...	84 533	74 485	-11.9	Riz
Körnersorghum	0	0	...	63	50	-20.7	Sorgho à grains
Buchweizen	30	1	-97.1	109	100	-8.8	Sarrasin
Hirse	17	283	...	1 289	1 065	-17.3	Millet
Kanariensaat	25	1	-97.0	90	100	10.8	Alpiste
Triticale	6	38	...	639	423	-33.9	Triticale
Andere Getreide	39	247	...	1 334	1 381	3.5	Autres céréales
Total Getreide	48 828	50 266	2.9	645 211	804 105	24.6	Céréales, total
Getreidemehl	1 720	1 159	-32.6	13 308	12 940	-2.8	Farine de céréales
Grütze, Griess, Pellets	538	874	62.5	4 363	6 147	40.9	Gruau, semoule, pellets
Getreidekörner, bearbeitet; Getreidekeime	1 347	1 566	16.3	10 698	12 398	15.9	Grains, travaillés; germes de céréales
Malz	5 120	6 952	35.8	54 568	61 044	11.9	Malt
Getreidestärke	2 500	2 222	-11.1	21 059	21 237	0.8	Amidons de céréales
Total Müllereierzeugnisse, Malz und Stärke	11 225	12 773	13.8	103 994	113 765	9.4	Produits de la minoterie, malt et amidon, total
Teigwaren	6 013	5 693	-5.3	54 499	54 198	-0.6	Pâtes alimentaires
Biskuits, Waffeln	2 051	2 220	8.2	18 715	18 108	-3.2	Biscuits, gaufres
Brot, gewöhnl. Backwaren	1 051	996	-5.2	7 711	9 139	18.5	Pain la boulangerie ordinaire
Back- und Konditoreiwaren	10 807	10 056	-6.9	85 597	85 551	-0.1	Prod. de la boulang., pâtiss. et biscuiterie
Andere Zubereitungen	5 312	5 597	5.4	48 704	50 137	2.9	Autres préparations
Total verarbeit. Nahrungs- mittel auf Getreidebasis	25 234	24 562	-2.7	215 225	217 133	0.9	Préparations sur la base de céréales, total
Wert in tausend CHF, franko Grenze, unverzollt ~ Valeur en milliers de CHF, franco frontière, non dédouanée							
Hartweizen	4 690	3 083	-34.3	20 504	21 133	3.1	Blé dur
Weichweizen und Mengkorn	7 219	9 278	28.5	83 595	145 787	74.4	Blé
Roggen	296	472	59.6	625	1 429	...	Seigle
Gerste	506	983	94.4	13 434	26 810	99.6	Orge
Hafer	1 317	943	-28.4	10 553	13 239	25.4	Avoine
Mais	3 638	3 215	-11.6	47 353	77 116	62.9	Maïs
Reis	3 643	8 057	...	67 504	70 067	3.8	Riz
Körnersorghum	0	0	...	167	55	-66.8	Sorgho à grains
Buchweizen	60	4	-93.3	280	218	-22.0	Sarrasin
Hirse	23	252	...	1 166	990	-15.1	Millet
Kanariensaat	20	1	-95.3	72	93	29.9	Alpiste
Triticale	5	22	...	213	144	-32.3	Triticale
Andere Getreide	158	692	...	4 045	5 562	37.5	Autres céréales
Total Getreide	21 574	27 002	25.2	249 511	362 643	45.3	Céréales, total
Getreidemehl	1 352	999	-26.1	10 303	11 042	7.2	Farine de céréales
Grütze, Griess, Pellets	431	745	72.6	3 267	5 267	61.2	Gruau, semoule, pellets
Getreidekörner, bearbeitet; Getreidekeime	1 092	1 341	22.8	9 091	9 999	10.0	Grains, travaillés; germes de céréales
Malz	2 339	3 486	49.0	24 882	31 031	24.7	Malt
Getreidestärke	3 311	3 132	-5.4	24 703	29 792	20.6	Amidons de céréales
Total Müllereierzeugnisse, Malz und Stärke	8 526	9 702	13.8	72 245	87 131	20.6	Produits de la minoterie, malt et amidon, total
Teigwaren	14 474	14 341	-0.9	128 261	136 071	6.1	Pâtes alimentaires
Biskuits, Waffeln	9 671	10 173	5.2	84 959	80 745	-5.0	Biscuits, gaufres
Brot, gewöhnl. Backwaren	1 674	1 701	1.6	12 475	15 350	23.0	Pain, boulangerie ordinaire
Back- und Konditoreiwaren	41 202	40 361	-2.0	310 866	317 061	2.0	Prod. de la boulang., pâtiss. et biscuiterie
Andere Zubereitungen	17 658	19 147	8.4	161 031	169 058	5.0	Autres préparations
Total verarbeit. Nahrungs- mittel auf Getreidebasis	84 679	85 724	1.2	697 592	718 284	3.0	Préparations sur la base de céréales, total

5.2 Einfuhr von Gemüse Importations de légumes

Einfuhrmenge in Tonnen; Zolltarif: Kapitel 7
Quantité d'importation en tonnes; tarif douanier: chapitre 7

Gemüsearten	September ~ Septembre			Januar - September ~ Janvier - septembre			Variétés de légumes
	2021	2022	Veränderung in %	2021	2022	Variation en %	
Salate	913	578	-36.7	28 428	23 526	-17.2	Salades
Chicorée Witloof	305	325	6.7	1 739	1 476	-15.1	Chicorée Witloof
Cicorino	30	10	-67.1	1 181	1 029	-12.8	Cicorino
Eichenlaub	5	-	...	776	613	-21.1	Feuilles de chêne
Eisbergsalate	181	34	-81.4	11 425	9 096	-20.4	Laitue iceberg
Endivien	129	11	-91.6	5 277	4 385	-16.9	Chicorée
Kopfsalate	57	24	-57.2	3 511	2 408	-31.4	Laitue pommée
Nüsslisalat	28	46	66.6	423	323	-23.6	Rampon
Übrige	178	128	-28.3	4 095	4 196	2.5	Autres
Tomaten	2 368	1 797	-24.1	31 240	28 504	-8.8	Tomates
Kohl Gemüse	1 609	572	-64.4	25 229	23 763	-5.8	Choux
Blumenkohl	343	350	1.9	7 445	15 100	...	Chou-fleur
Broccoli	288	-	...	9 879	-	...	Broccoli
Übrige	978	223	-77.2	7 905	8 663	9.6	Autres
Wurzel- und Knollengemüse	374	129	-65.5	10 969	11 957	9.0	Légumes-racines et -tubercules
Fenchel	103	4	-96.1	5 913	4 580	-22.5	Fenouil
Radieschen	1	2	83.0	386	329	-14.6	Radis
Sellerie	9	85	...	2 339	2 963	26.7	Céleri
Übrige	260	38	-85.3	2 332	4 084	75.2	Autres
Zwiebeln	211	162	-23.1	5 335	11 310	...	Oignons
Lauch	1	1	85.4	2 253	2 501	11.0	Poireau
Karotten	119	81	-31.7	2 680	4 383	63.5	Carottes
Gurken	1 105	1 381	24.9	14 716	14 230	-3.3	Concombres
Küchenkräuter	57	32	-42.6	1 061	966	-8.9	Herbes potagères
Petersilie	41	13	-68.4	936	778	-16.8	Persil
Übrige	16	20	24.6	125	188	50.4	Autres
Zucchini	424	-	...	13 378	-	...	Courgettes
Hülsenfrüchte	320	174	-45.7	4 202	3 362	-20.0	Légumineuses
Andere Gemüse	5 798	4 985	-14.0	60 461	66 421	9.9	Autres légumes
Total frisches Gemüse	13 296	9 892	-25.6	199 950	190 924	-4.5	Légumes frais, total
Kartoffeln ¹	2 830	2 890	2.1	22 658	73 226	...	Pommes de terre ¹
Pilze, frisch oder gekühlt	690	589	-14.6	4 411	4 093	-7.2	Champignons, frais ou réfrigérés
Gemüse ² , gefroren	1 500	1 106	-26.3	8 573	8 802	2.7	Légumes ² , congelés
Gemüse ² , vorläufig haltbar gemacht	62	20	-68.3	1 048	724	-30.9	Légumes ² , conservés provisoirement
Gemüse ² , getrocknet	281	277	-1.4	2 425	2 480	2.3	Légumes ² , séchés
Hülsenfrüchte, getrocknet	1 692	2 983	76.3	18 198	19 959	9.7	Légumineuses, sèches
Maniok, Süsskartoffeln u.ä.	653	495	-24.2	5 464	4 884	-10.6	Manioc, patates douces et autres
Pflanzkartoffeln, Setz Zwiebeln	12	5	-54.3	3 874	5 729	47.9	Plants de pomme de terre, petits oignons à planter
Total Kapitel 7	21 016	18 259	-13.1	266 601	310 819	16.6	Chapitre 7, total

¹ Ohne Pflanzkartoffeln

² Inklusiv Pilze und Kartoffeln

¹ Sans plants de pomme de terre

² Y compris champignons et pommes de terre

./.

Importe von Frischgemüse nach Monaten, Menge Importation de légumes frais par mois, quantité

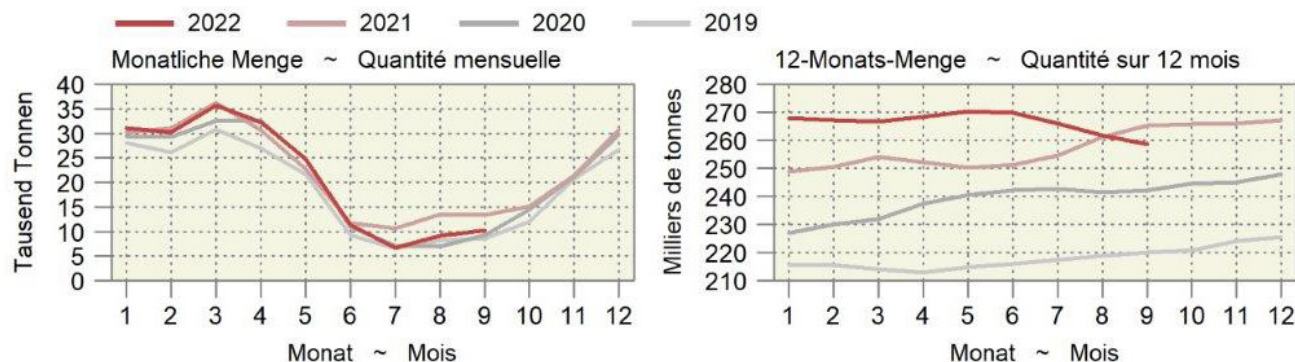

5.2 Einfuhr von Gemüse Importations de légumes

Fortsetzung
Suite

Einfuhrwert in tausend CHF, franko Grenze, unverzollt; Zolltarif: Kapitel 7

Valeur d'importation en milliers de CHF, franco frontière, non dédouanée; tarif douanier: chapitre 7

Gemüsearten	September ~ Septembre			Januar - September ~ Janvier - septembre			Variétés de légumes
	2021	2022	Veränderung in %	2021	2022	Variation en %	
Salate	2 139	1 549	-27.6	52 099	43 613	-16.3	Salades
Chicorée Witloof	972	833	-14.4	5 681	4 359	-23.3	Chicorée Witloof
Cicorino	67	35	-47.0	2 316	2 223	-4.0	Cicorino
Eichenlaub	24	-	...	2 079	1 866	-10.3	Feuilles de chêne
Eisbergsalate	377	97	-74.4	17 198	14 409	-16.2	Laitue iceberg
Endivien	154	32	-79.1	7 020	5 958	-15.1	Chicorée
Kopfsalate	82	29	-65.1	6 541	4 494	-31.3	Laitue pommée
Nüsslisalat	112	218	94.4	2 323	1 603	-31.0	Rampon
Übrige	352	306	-12.9	8 941	8 701	-2.7	Autres
Tomaten	4 880	3 349	-31.4	72 424	69 908	-3.5	Tomates
Kohlgemüse	2 459	1 338	-45.6	46 581	40 857	-12.3	Choux
Blumenkohl	709	829	16.8	15 160	29 093	91.9	Chou-fleur
Broccoli	731	-	...	19 871	-	...	Broccoli
Übrige	1 018	510	-50.0	11 550	11 764	1.9	Autres
Wurzel- und Knollengemüse	398	227	-42.9	15 385	16 596	7.9	Légumes-racines et -tubercules
Fenchel	157	21	-86.6	8 649	9 032	4.4	Fenouil
Radieschen	4	6	42.2	841	643	-23.5	Radis
Sellerie	20	94	...	3 691	3 708	0.5	Céleri
Übrige	216	106	-50.8	2 204	3 213	45.8	Autres
Zwiebeln	548	399	-27.2	9 077	10 874	19.8	Oignons
Lauch	10	11	7.2	2 962	3 138	5.9	Poireau
Karotten	346	268	-22.8	4 193	4 950	18.1	Carottes
Gurken	1 657	2 648	59.8	25 316	27 940	10.4	Concombres
Küchenkräuter	307	233	-24.0	4 030	4 393	9.0	Herbes potagères
Petersilie	145	35	-75.5	2 866	2 619	-8.6	Persil
Übrige	163	198	21.8	1 164	1 773	52.4	Autres
Zucchini	626	-	...	20 180	-	...	Courgettes
Hülsenfrüchte	960	676	-29.5	15 155	12 144	-19.9	Légumineuses
Andere Gemüse	13 081	12 790	-2.2	201 787	201 050	-0.4	Autres légumes
Total frisches Gemüse	27 411	23 489	-14.3	469 188	435 463	-7.2	Légumes frais, total
Kartoffeln ¹	1 221	1 033	-15.4	14 312	34 954	...	Pommes de terre ¹
Pilze, frisch oder gekühlt	5 546	5 371	-3.2	24 161	26 607	10.1	Champignons, frais ou réfrigérés
Gemüse ² , gefroren	2 804	2 104	-24.9	16 655	18 470	10.9	Légumes ² , congelés
Gemüse ² , vorläufig haltbar gemacht	93	64	-31.3	1 923	2 441	26.9	Légumes ² , conservés provisoirement
Gemüse ² , getrocknet	2 761	2 907	5.3	23 854	26 172	9.7	Légumes ² , séchés
Hülsenfrüchte, getrocknet	1 730	2 460	42.2	18 019	19 855	10.2	Légumineuses, sèches
Maniok, Süsskartoffeln u.ä.	825	746	-9.5	8 114	7 055	-13.0	Manioc, patates douces et autres
Pflanzkartoffeln, Setz Zwiebeln	20	11	-42.8	2 814	3 923	39.4	Plants de pomme de terre, petits oignons à planter
Total Kapitel 7	42 410	38 185	-10.0	579 039	574 940	-0.7	Chapitre 7, total

¹ Ohne Pflanzkartoffeln

² Inklusive Pilze und Kartoffeln

¹ Sans plants de pomme de terre

² Y compris champignons et pommes de terre

5.3 Einfuhr von Früchten und Nüssen Importations de fruits et de noix

Einfuhrmenge in Tonnen; Zolltarif: Kapitel 8

Quantité d'importation en tonnes; tarif douanier: chapitre 8

Zoll- Unterkapitel	Fruchtarten	September ~ Septembre			Januar - September ~ Janvier - septembre			Variétés de fruits
		2021	2022	Veränderung in %	2021	2022	Variation en %	
Sous-chapitre douanier								
801	Kokos-, Para- und Cashewnüsse	478	505	5.8	4 074	4 149	1.8	Noix de coco, noix du Brésil et noix du cajou
802	Anderer Nüsse und Schalenfrüchte	2 317	2 033	-12.3	19 790	20 209	2.1	Autres noix et fruits à écales
803	Bananen	8 131	8 316	2.3	77 219	76 335	-1.1	Bananen
804	Datteln, Feigen, Ananas, Avocados und Mangos	5 435	5 630	3.6	46 404	45 299	-2.4	Dattes, figues, ananas, avocats et mangues
805	Zitrusfrüchte	6 262	6 268	0.1	100 238	96 746	-3.5	Agrumes
806	Weintrauben	7 049	6 603	-6.3	22 760	22 250	-2.2	Raisins
	Tafeltrauben	6 737	6 201	-8.0	19 689	19 190	-2.5	Raisin de table
	Trauben für Wein	46	94	...	46	100	...	Raisin à vin
	Getrocknete Trauben	266	308	16.1	3 025	2 961	-2.1	Raisin sec
807	Melonen und Papaya	3 649	2 183	-40.2	60 079	60 931	1.4	Melon et papaye
808	Äpfel, Birnen und Quitten, frisch	1 318	1 267	-3.9	13 863	14 568	5.1	Pommes, poires et coings, frais
	Äpfel	1 077	1 139	5.8	6 221	5 806	-6.7	Pommes
	Birnen und Quitten	242	125	-48.1	7 642	8 759	14.6	Poires et coings
	Mostobst		3	...	0	3	...	Fruits à cidre
809	Steinobst, frisch	5 689	5 137	-9.7	47 486	42 872	-9.7	Fruits à noyau, frais
	Aprikosen	151	89	-41.1	10 370	6 483	-37.5	Apricots
	Kirschen	75	205	...	3 703	2 971	-19.8	Cerises
	Pfirsiche, Nektarinen etc.	3 346	2 951	-11.8	27 974	28 235	0.9	Pêches, nectarines etc.
	Zwetschgen, Pflaumen etc.	2 117	1 893	-10.6	5 439	5 182	-4.7	Pruneaux, prunes etc.
810	Anderer Früchte, frisch	2 304	2 401	4.2	38 258	38 248	-0.0	Autres fruits, frais
	Erdbeeren	175	245	40.5	14 206	13 733	-3.3	Fraises
	Himbeeren	62	78	27.2	3 913	3 668	-6.3	Framboises
	Beeren a.n.g.	499	572	14.8	6 479	7 094	9.5	Baies n.d.a.
	Kiwis	830	858	3.3	8 520	8 578	0.7	Kiwis
	Früchte a.n.g.	358	262	-26.9	2 609	2 656	1.8	Fruits n.d.a.
	Tropische Früchte a.n.g.	381	385	1.1	2 532	2 520	-0.5	Fruits tropicaux n.d.a.
811	Früchte, gefroren	2 394	2 110	-11.9	16 727	16 124	-3.6	Fruits, congelés
812	Früchte, vorkonserviert	18	41	...	181	251	38.4	Fruits, conservés provisoirement
813	Früchte und Schalenfrüchte, getrocknet	332	384	15.6	2 953	2 850	-3.5	Fruits, séchés
814	Schalen von Zitrusfrüchten oder Melonen	18	19	3.0	219	216	-1.6	Écorces d'agrumes ou de melons
	Total	45 393	42 898	-5.5	450 252	441 049	-2.0	Total

./.

5.3 Einfuhr von Früchten und Nüssen Importations de fruits et de noix

Fortsetzung
Suite

Einfuhrwert in tausend CHF, franko Grenze, unverzollt; Zolltarif: Kapitel 8
Valeur d'importation en milliers de CHF, franco frontière, non dédouanée; tarif douanier: chapitre 8

Zoll- Unterkapitel	Fruchtarten	September ~ Septembre			Januar - September ~ Janvier - septembre			Variétés de fruits
		2021	2022	Veränderung in %	2021	2022	Variation en %	
801	Kokos-, Para- und Cashewnüsse	3 056	3 460	13.2	25 003	28 212	12.8	Noix de coco, noix du Brésil et noix du cajou
802	Andere Nüsse und Schalenfrüchte	15 650	12 995	-17.0	140 742	134 732	-4.3	Autres noix et fruits à écales
803	Bananen	8 244	8 558	3.8	78 094	79 602	1.9	Bananen
804	Datteln, Feigen, Ananas, Avocados und Mangos	15 167	15 094	-0.5	128 751	118 923	-7.6	Dattes, figues, ananas, avocats et mangues
805	Zitrusfrüchte	9 158	9 313	1.7	141 019	131 762	-6.6	Agrumes
806	Weintrauben	15 955	13 606	-14.7	55 768	53 440	-4.2	Raisins
	Tafeltrauben	15 275	12 742	-16.6	48 405	46 352	-4.2	Raisin de table
	Trauben für Wein	31	124	...	31	133	...	Raisin à vin
	Getrocknete Trauben	648	740	14.1	7 332	6 955	-5.1	Raisin sec
807	Melonen und Papaya	3 872	3 256	-15.9	67 562	78 894	16.8	Melon et papaye
808	Äpfel, Birnen und Quitten, frisch	1 134	844	-25.6	19 300	19 368	0.4	Pommes, poires et coings, frais
	Äpfel	875	647	-26.1	8 408	7 087	-15.7	Pommes
	Birnen und Quitten	259	196	-24.2	10 892	12 280	12.7	Poires et coings
	Mostobst	-	1	...	0	1	...	Fruits à cidre
809	Steinobst, frisch	11 491	8 600	-25.2	115 658	98 524	-14.8	Fruits à noyau, frais
	Aprikosen	417	222	-46.7	28 689	16 522	-42.4	Apricots
	Kirschen	48	133	...	17 532	12 753	-27.3	Cerises
	Pfirsiche, Nektarinen etc.	6 778	5 648	-16.7	57 792	59 593	3.1	Pêches, nectarines etc.
	Zwetschgen, Pflaumen etc.	4 248	2 596	-38.9	11 645	9 657	-17.1	Pruneaux, prunes etc.
810	Andere Früchte, frisch	11 428	12 347	8.0	202 023	196 432	-2.8	Autres fruits, frais
	Erdbeeren	853	1 748	...	59 008	57 002	-3.4	Fraises
	Himbeeren	849	935	10.2	41 723	38 358	-8.1	Framboises
	Beeren a.n.g.	4 421	4 673	5.7	55 069	55 355	0.5	Baies n.d.a.
	Kiwis	2 960	2 945	-0.5	26 281	26 805	2.0	Kiwis
	Früchte a.n.g.	1 121	876	-21.8	9 986	9 790	-2.0	Fruits n.d.a.
	Tropische Früchte a.n.g.	1 224	1 169	-4.5	9 957	9 122	-8.4	Fruits tropicaux n.d.a.
811	Früchte, gefroren	8 220	7 332	-10.8	49 390	54 727	10.8	Fruits, congelés
812	Früchte, vorkonserviert	42	96	...	479	568	18.6	Fruits, conservés provisoirement
813	Früchte und Schalenfrüchte, getrocknet	2 942	3 283	11.6	23 560	24 221	2.8	Fruits, séchés
814	Schalen von Zitrusfrüchten oder Melonen	80	108	34.7	741	1 291	74.2	Écorces d'agrumes ou de melons
	Total	106 438	98 893	-7.1	1 048 091	1 020 698	-2.6	Total

Bundesamt für Zoll und Grenzsicherheit (BAZG)

Office fédéral de la douane et de la sécurité des frontières (OFDF)

5.4 Einfuhr von Gemüse-, Fruchtzubereitungen und Getränken Importations de préparations de légumes, de préparations de fruits et de boissons

Zolltarif: Kapitel 20 (Zubereitungen von Gemüse, Früchten oder anderen Pflanzenteilen), Kapitel 22 (Getränke, alkoholische Flüssigkeiten und Essig)
Tarif douanier: chapitre 20 (préparations de légumes, de fruits ou d'autres parties de plantes), chapitre 22 (boissons, liquides alcooliques et vinaigres)

Produkte	September ~ Septembre			Januar - September ~ Janvier - septembre			Produits
	2021	2022	Veränderung in %	2021	2022	Variation en %	
Menge in Tonnen ~ Quantité en tonnes							
Gemüse-/Fruchtzubereitungen							Préparations de légumes et de fruits
Zubereitungen in Essig	1 263	1 364	8.0	10 024	10 626	6.0	Préparations au vinaigre
Tomaten, Tomatenpüree	4 096	3 977	-2.9	36 595	38 480	5.1	Tomates, concentrés de tomates
Pilze, konserviert	212	286	34.7	2 172	2 188	0.8	Champignons, conservés
Gemüse, konserviert	3 873	3 561	-8.1	32 902	34 354	4.4	Légumes, conservés
Gemüse und Früchte, mit Zucker konserviert	67	88	30.0	672	629	-6.4	Légumes et fruits, confits au sucre
Konfitüren, Fruchtgelees usw.	1 050	1 018	-3.1	9 380	9 267	-1.2	Confitures, gelées, etc.
Früchte und andere Pflanzenteile, konserviert	3 468	3 301	-4.8	29 700	29 030	-2.3	Fruits et autres parties de plantes, conservés
Getränke							Boissons
Fruchtsäfte	6 777	6 662	-1.7	59 100	57 819	-2.2	Jus de fruits
Apfel-/Birnen-saft	129	124	-4.1	1 716	1 945	13.3	Jus de pomme/poire
Traubensaft	649	817	25.9	4 723	4 651	-1.5	Jus de raisin
Orangensaft	3 016	2 919	-3.2	26 065	24 593	-5.6	Jus d'orange
Gemüsesaft	273	201	-26.3	3 037	3 228	6.3	Jus de légumes
Anderer Fruchtsäfte und Mischungen	2 434	2 205	-9.4	21 269	20 870	-1.9	Autres jus de fruits, mélanges
Frucht- und Gemüsesäfte, verdünnt	276	396	43.4	2 291	2 531	10.5	Jus de fruits ou de légumes, dilués
Wasser, Mineralwasser	43 457	49 272	13.4	382 144	418 686	9.6	Eaux, eaux minérales
Anderer nicht alkoholische Getränke	28 195	31 876	13.1	265 675	274 053	3.2	Autres boissons non alcooliques
Bier	9 771	9 023	-7.6	87 730	88 588	1.0	Bière
Wein	15 176	14 994	-1.2	145 573	136 392	-6.3	Vin
Spirituosen	12 269	10 350	-15.6	101 516	115 879	14.1	Spiritueux
Speiseessig	1 232	1 102	-10.6	10 807	10 459	-3.2	Vinaigre
Total	130 908	136 874	4.6	1 173 991	1 226 451	4.5	Total
Wert in tausend CHF, franko Grenze, unverzollt ~ Valeur en milliers de CHF, franco frontière, non dédouanée							
Gemüse-/Fruchtzubereitungen							Préparations de légumes et de fruits
Zubereitungen in Essig	3 017	3 192	5.8	23 932	24 305	1.6	Préparations au vinaigre
Tomaten, Tomatenpüree	5 289	5 651	6.8	46 668	51 599	10.6	Tomates, concentrés de tomates
Pilze, konserviert	865	930	7.5	7 747	8 108	4.7	Champignons, conservés
Gemüse, konserviert	11 887	10 585	-11.0	101 045	101 890	0.8	Légumes, conservés
Gemüse und Früchte, mit Zucker konserviert	426	530	24.4	2 928	2 859	-2.4	Légumes et fruits, confits au sucre
Konfitüren, Fruchtgelees usw.	3 368	3 332	-1.1	30 967	31 035	0.2	Confitures, gelées, etc.
Früchte und andere Pflanzenteile, konserviert	14 502	14 257	-1.7	127 794	129 770	1.5	Fruits et autres parties de plantes, conservés
Getränke							Boissons
Fruchtsäfte	12 305	11 328	-7.9	106 851	111 062	3.9	Jus de fruits
Apfel-/Birnen-saft	137	98	-28.7	1 611	1 794	11.3	Jus de pomme/poire
Traubensaft	416	541	30.1	3 054	3 074	0.6	Jus de raisin
Orangensaft	4 006	3 745	-6.5	33 941	33 591	-1.0	Jus d'orange
Gemüsesaft	321	218	-32.1	4 789	4 172	-12.9	Jus de légumes
Anderer Fruchtsäfte und Mischungen	6 988	6 070	-13.1	59 202	63 508	7.3	Autres jus de fruits, mélanges
Frucht- und Gemüsesäfte, verdünnt	437	657	50.3	4 252	4 924	15.8	Jus de fruits ou de légumes, dilués
Wasser, Mineralwasser	7 586	8 579	13.1	67 714	73 832	9.0	Eaux, eaux minérales
Anderer nicht alkoholische Getränke	28 522	35 461	24.3	266 699	297 659	11.6	Autres boissons non alcooliques
Bier	10 099	9 312	-7.8	89 253	90 682	1.6	Bière
Wein	114 270	103 392	-9.5	967 548	925 682	-4.3	Vin
Spirituosen	29 911	31 896	6.6	242 105	302 659	25.0	Spiritueux
Speiseessig	2 007	1 829	-8.9	19 100	18 514	-3.1	Vinaigre
Total	244 055	240 275	-1.5	2 100 353	2 169 652	3.3	Total

5.5 Bilanz des Aussenhandels mit Milchprodukten nach Zollkapitel Balance commerciale des produits laitiers par chapitre douanier

Die Milchprodukte werden nach Gehalt an verwertbarer Energie in Millionen Vollmilchäquivalente (VMA) umgerechnet. Ein VMA entspricht einem kg Kuh-Vollmilch mit einer verwertbaren Energie von 2800 Kilojoule (kJ). Die Milchprodukte werden gemäss der potentiell essbaren Substanz (Konsumentensicht, Methode der Nahrungsmittelbilanz NMB08) berücksichtigt: Bei Halbhart- und Hartkäse wird ein Abzug für die Rinde vorgenommen.

Les produits laitiers sont convertis selon la teneur en énergie métabolisable en millions d'équivalents en lait entier (ELE). Un ELE correspond à un kg de lait de vache entier avec une énergie métabolisable de 2800 kilojoule (kJ). Les produits laitiers sont pris en compte avec leur matière comestible (vue du consommateur, méthode du bilan alimentaire BA08): Une déduction est appliquée pour la croûte des fromages à pâte mi-dure et pâte dure.

Produkte	September ~ Septembre			Januar - Septembre ~ Janvier - septembre			Produits
	2021	2022	Veränderung in %	2021	2022	Variation en %	
Einfuhr ~ Importations							
Zollkapitel 4 nach Produkten							Chapitre douanier 4 par produits
Konsummilch	2.2	1.9	-13.4	20.8	19.8	-4.7	Lait de consommation
Käse	23.0	22.9	-0.5	218.7	208.3	-4.8	Fromage
Frischkäse	7.9	7.8	-1.3	73.2	72.3	-1.2	Fromage frais
Weichkäse	3.4	3.7	8.1	36.6	34.7	-5.0	Fromage à pâte molle
Halbhartkäse	5.7	5.3	-6.9	54.2	49.5	-8.7	Fromage à pâte mi-dure
Hartkäse	5.9	6.1	1.8	54.8	51.8	-5.4	Fromage à pâte dure
Rahm	0.6	0.8	27.6	4.1	5.6	34.3	Crème
Jogurt	0.5	0.6	20.3	5.2	5.0	-4.0	Yogourt
Frischmilchprodukte	0.0	0.0	-46.9	0.3	0.2	-43.7	Produits laitiers frais
Dauermilchwaren	4.7	2.9	-37.2	32.1	23.4	-27.2	Conserves de lait
Milchproteinprodukte	0.0	0.0	...	0.1	0.1	1.7	Protéines du lait
Butter	6.2	16.9	...	42.7	82.2	92.6	Beurre
Total Zollkapitel 4	37.2	46.0	23.6	324.1	344.5	6.3	Chapitre 4, total
Milchprodukte in anderen Zollkapiteln							Produit laitiers en d'autres chapitres
15: Fette und Öle	0.0	0.0	-5	0.1	0.1	-24.1	15: Huiles et graisses
17: Zucker und Zuckerwaren	0.2	0.2	22.7	1.5	1.8	15.8	17: Sucre et sucreries
18: Kakao und Zubereitungen aus Kakao	3.3	3.6	9.2	21.8	23.7	9.1	18: Cacao et ses préparations
19: Getreidezubereitungen	7.2	7.2	0.3	56.6	58.5	3.3	19: Prép. à la base de céréales
20: Gemüse- und Fruchtzubereitungen	0.0	0.0	-53.6	0.3	0.3	1.8	20: Prép. à la base de légumes/fruits
21: Verschiedene Lebensmittelzubereitungen	3.4	3.1	-9.5	33.5	34.9	4.2	21: Préparation diverses
22: Getränke	0.2	0.2	12.1	1.6	1.7	7.2	22: Boissons
Total übrige Zollkapitel	14.2	14.3	0.3	115.3	120.9	4.9	Autres chapitres douaniers, total
Total Einfuhr	51.5	60.3	17.1	439.3	465.4	5.9	Importations, total
Ausfuhr ~ Exportations							
Zollkapitel 4 nach Produkten							Chapitre douanier 4 par produits
Konsummilch	0.2	0.0	-78.2	1.8	1.0	-45.3	Lait de consommation
Käse	33.5	29.8	-11.1	262.8	243.8	-7.2	Fromage
Frischkäse	2.8	3.0	6.5	26.1	26.5	1.6	Fromage frais
Weichkäse	0.2	0.1	-33.8	1.6	1.2	-25.3	Fromage à pâte molle
Halbhartkäse	9.9	9.7	-1.7	74.6	66.7	-10.6	Fromage à pâte mi-dure
Hartkäse	20.6	17.0	-17.7	160.5	149.4	-6.9	Fromage à pâte dure
Rahm	0.5	0.5	4.2	4.2	4.4	4.1	Crème
Jogurt	0.3	0.3	0.8	2.6	3.0	13.2	Yogourt
Frischmilchprodukte	1.3	1.3	2.0	13.1	11.7	-10.8	Produits laitiers frais
Dauermilchwaren	2.4	2.1	-12.9	44.0	24.7	-43.8	Conserves de lait
Milchproteinprodukte	0.0	0.0	12.9	3.2	1.4	-56.9	Protéines du lait
Butter	0.2	0.1	-32.8	2.9	1.1	-60.9	Beurre
Total Zollkapitel 4	38.4	34.2	-10.8	334.6	291.1	-13.0	Chapitre 4, total
Milchprodukte in anderen Zollkapiteln							Produit laitiers en d'autres chapitres
15: Fette und Öle	-	0.0	...	-	0.0	...	15: Huiles et graisses
17: Zucker und Zuckerwaren	1.5	1.8	19.2	11.4	13.8	21.1	17: Sucre et sucreries
18: Kakao und Zubereitungen aus Kakao	11.5	12.1	5.0	85.2	97.7	14.7	18: Cacao et ses préparations
19: Getreidezubereitungen	11.1	11.7	4.7	99.7	104.6	5.0	19: Prép. à la base de céréales
20: Gemüse- und Fruchtzubereitungen	0.0	0.0	...	0.0	0.0	-74.9	20: Prép. à la base de légumes/fruits
21: Verschiedene Lebensmittelzubereitungen	4.9	4.5	-8.0	27.9	27.5	-1.5	21: Préparation diverses
22: Getränke	1.9	1.8	-5.0	17.1	16.9	-1.2	22: Boissons
Total übrige Zollkapitel	31.0	31.9	2.9	241.3	260.5	8.0	Autres chapitres douaniers, total
Total Ausfuhr	69.4	66.1	-4.7	575.9	551.6	-4.2	Exportations, total

5.6 Aussenhandel mit Käse Commerce extérieur du fromage

Menge, Wert und Durchschnittspreise der Zolltarifpositionen 406, d.h. ohne Fertigfondue und Käse in verarbeiteten Produkten
Quantité, valeur et prix moyens des positions tarifaires 406, c'est-à-dire sans fondue et sans fromage dans des produits confectionnés

Jahr	Jan	Feb	Mrz	Apr	Mai	Jun	Jul	Aug	Sep	Okt	Nov	Dez	Jahr
Année	Jan	Fév	Mar	Avr	Mai	Jun	Jul	Aoû	Sep	Oct	Nov	Déc	Année
Exportmenge in Tonnen ~ Quantité exportée en tonnes													
2020	5 976	5 598	6 500	4 960	4 759	5 762	5 160	5 306	6 450	6 921	7 506	7 401	72 299
2021	5 321	6 028	7 387	5 604	5 872	5 965	5 559	6 335	6 973	7 063	8 340	7 333	77 780
2022	5 249	5 798	6 643	5 064	5 309	5 362	5 418	6 060	6 276				
Importmenge in Tonnen ~ Quantité importée en tonnes													
2020	5 075	5 066	6 562	6 362	6 810	6 830	6 108	5 809	5 732	5 768	5 664	5 913	71 699
2021	5 389	5 948	8 098	6 622	6 846	6 643	6 167	6 265	6 140	5 520	5 912	6 243	75 793
2022	5 232	5 565	6 964	5 987	6 944	6 702	5 764	6 198	6 047				
Exportwert in tausend CHF ~ Valeur d'exportation en milliers de CHF													
2020	52 661	50 254	59 975	41 128	39 652	50 258	46 531	47 304	60 950	68 044	74 854	72 672	664 283
2021	49 042	56 242	69 832	49 820	51 051	50 761	48 045	57 309	69 059	70 431	84 247	71 443	727 282
2022	48 237	54 460	63 639	45 823	48 881	47 709	49 598	57 135	64 617				
Importwert in tausend CHF ~ Valeur d'importation en milliers de CHF													
2020	31 964	32 204	41 470	39 986	42 638	42 600	37 776	36 579	35 809	36 063	36 417	39 164	452 670
2021	33 841	37 912	53 501	43 156	44 670	42 874	39 577	40 114	38 935	35 045	38 263	39 944	487 832
2022	32 995	36 563	45 360	39 189	47 740	46 335	39 505	43 400	41 228				
Exportpreis in CHF/kg ~ Prix à l'exportation en CHF/kg													
2020	8.81	8.98	9.23	8.29	8.33	8.72	9.02	8.91	9.45	9.83	9.97	9.82	9.11
2021	9.22	9.33	9.45	8.89	8.69	8.51	8.64	9.05	9.90	9.97	10.10	9.74	9.29
2022	9.19	9.39	9.58	9.05	9.21	8.90	9.15	9.43	10.30				
Importpreis in CHF/kg ~ Prix à l'importation en CHF/kg													
2020	6.30	6.36	6.32	6.28	6.26	6.24	6.18	6.30	6.25	6.25	6.43	6.62	6.32
2021	6.28	6.37	6.61	6.52	6.52	6.45	6.42	6.40	6.34	6.35	6.47	6.40	6.43
2022	6.31	6.57	6.51	6.55	6.87	6.91	6.85	7.00	6.82				

Bundesamt für Zoll und Grenzsicherheit (BAZG)

Office fédéral de la douane et de la sécurité des frontières (OFDF)

Entwicklung der Menge und des Wertes der Käseexporte und -importe Évolution de la quantité et de la valeur des exportations et importations de fromage

In Tonnen und in Millionen CHF ~ En tonnes et en millions de CHF

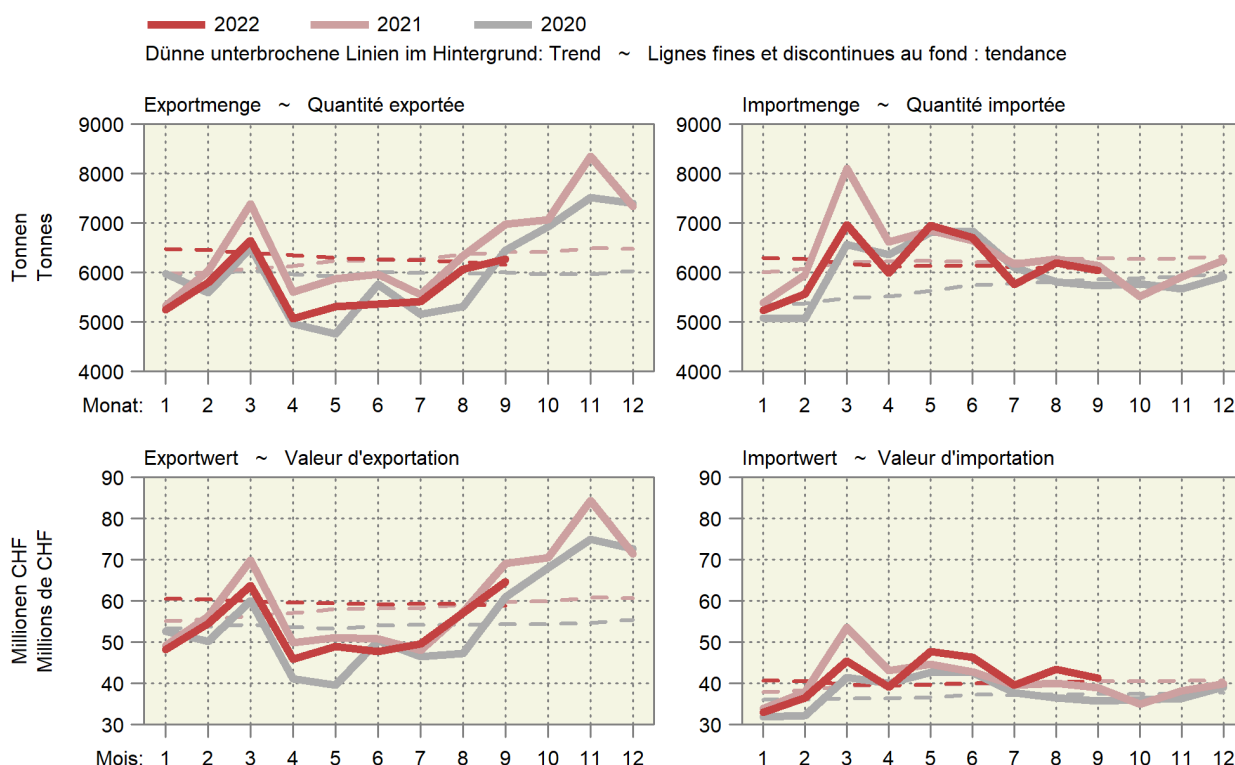

5.7 Käseimport nach Sorten Importations de fromages par variété

Einfuhrmenge in Tonnen ~ Quantité d'importation en tonnes

Käsearten, -sorten	September ~ Septembre			Januar - September ~ Janvier - septembre			Variétés de fromage
	2021	2022	Veränderung in %	2021	2022	Variation en %	
Frischkäse	2 654	2 571	-3.1	24 278	23 769	-2.1	Fromages frais
Mascarpone, Ricotta Romana	98	94	-4.1	1 086	878	-19.2	Mascarpone, Ricotta Romana
Mozzarella	446	390	-12.7	4 759	4 687	-1.5	Mozzarella
Andere Frischkäse	2 110	2 088	-1.0	18 434	18 204	-1.2	Autres fromages frais
Weichkäse	971	1 055	8.6	10 483	10 001	-4.6	Fromages à pâte molle
Danablu, Gorgonzola, Roquefort	53	53	-0.7	515	441	-14.3	Danablu, Gorgonzola, Roquefort
Weichkäse mit Schimmelbildung	105	101	-3.7	927	884	-4.7	Fromage à pâte molle persillée
Brie, Camembert, Italico	119	156	31.5	1 247	1 456	16.8	Brie, Camembert, Italico
Weichkäse, andere	694	745	7.3	7 794	7 220	-7.4	Autres fromages à pâte molle
Halbhartkäse	1 153	1 082	-6.2	11 008	10 061	-8.6	Fromages à pâte mi-dure
Halbhartkäse mit Schimmelbildung	4	3	-23.2	50	35	-30.8	Fromage à pâte mi-dure persillée
Caciocavallo, Fontina, Brà, u.a.	27	12	-55.4	285	205	-28.1	Caciocavallo, Fontina, Brà, etc.
Tilsiter	11	7	-38.3	61	60	-1.8	Tilsit
Halbhartkäse, andere	1 040	993	-4.5	9 715	9 083	-6.5	Autres fromages à pâte mi-dure
Halbhartkäse, gerieben	71	66	-6.1	897	679	-24.4	Fromage à pâte mi-dure, râpé
Hartkäse	508	505	-0.6	5 110	4 676	-8.5	Fromages à pâte dure
Kräuterkäse (Schabziger)	1	0	-96.0	2	22	...	Fromage glaronais aux herbes (schabziger)
Hartkäse mit Schimmelbildung	1	1	-31.7	17	10	-41.8	Fromage à pâte dure persillée
Caciocavallo, Fontina, Brà, u.a.	21	17	-18.2	237	156	-34.1	Caciocavallo, Fontina, Brà, etc.
Emmentaler	5	2	-59.8	82	22	-72.7	Emmental
Hartkäse, andere	400	421	5.1	4 134	3 815	-7.7	Autres fromages à pâte dure
Hartkäse, gerieben	81	65	-19.2	638	650	2.0	Fromage à pâte dure, râpé
Extra Hartkäse	447	483	8.2	3 841	3 827	-0.4	Fromages à pâte extra-dure
Total aller Sorten exkl. Schmelzkäse	5 732	5 696	-0.6	50 879	48 508	-4.7	Fromages, toutes les variétés, non compris fromage fondu
Schmelzkäse	408	350	-14.1	3 398	3 069	-9.7	Fromage fondu

Bundesamt für Zoll und Grenzsicherheit (BAZG)

Office fédéral de la douane et de la sécurité des frontières (OFDF)

5.8 Käseausfuhr nach Sorten Exportations de fromage par variété

Ausfuhrmenge in Tonnen ~ Quantité d'exportation en tonnes

Käsearten, -sorten	September ~ Septembre			Januar - September ~ Janvier - septembre			Variétés de fromage
	2021	2022	Veränderung in %	2021	2022	Variation en %	
Frischkäse	806	858	6.5	7 566	7 655	1.2	Fromages frais
Mozzarella	58	54	-7.1	568	556	-2.2	Mozzarella
Andere Frischkäse	748	804	7.5	6 997	7 099	1.5	Autres fromages frais
Weichkäse	52	30	-42.4	386	331	-14.4	Fromages à pâte molle
Halbhartkäse	2 164	2 138	-1.2	16 446	14 679	-10.7	Fromages à pâte mi-dure
Appenzeller®	441	368	-16.7	3 597	3 035	-15.6	Appenzeller®
Tilsiter	26	20	-21.6	176	217	23.0	Tilsit
Tête de Moine AOP	149	150	0.3	1 066	1 039	-2.5	Tête de Moine AOP
Vacherin Fribourgeois AOP	37	34	-8.6	218	200	-8.1	Vacherin Fribourgeois AOP
Raclette Suisse®	349	351	0.5	1 106	1 035	-6.5	Raclette Suisse®
Andere Halbhartkäse	1 162	1 215	4.6	10 283	9 154	-11.0	Autres fromages à pâte mi-dure
Hartkäse	3 402	2 903	-14.7	26 069	24 551	-5.8	Fromages à pâte dure
Emmentaler AOP	984	938	-4.7	8 087	7 879	-2.6	Emmentaler AOP
Greyerzer AOP	1 479	1 340	-9.4	10 007	9 539	-4.7	Le Gruyère AOP
Switzerland Swiss	451	233	-48.3	3 580	2 967	-17.1	Switzerland Swiss
Andere Hartkäse	488	392	-19.6	4 395	4 167	-5.2	Autres fromages à pâte dure
Extra Hartkäse	9	6	-35.9	67	113	68.5	Fromages à pâte extra-dure
Schmelzkäse	94	60	-35.5	681	624	-8.4	Fromages fondus
Anderer Käse	434	273	-37.1	3 838	3 137	-18.3	Autres fromages
Fertigfondue	847	563	-33.5	2 468	2 068	-16.2	Fondue prête à l'emploi
Total	7 807	6 831	-12.5	57 520	53 157	-7.6	Total

TSM Treuhand GmbH, Quelle: Bundesamt für Zoll und Grenzsicherheit (BAZG)

TSM Fiduciaire Sàrl, source: Office fédéral de la douane et de la sécurité des frontières (OFDF)

Entwicklung der Käseausfuhr nach Sorten Évolution des exportations de fromages par variété

Änderung von September 2022 gegenüber September 2021

Variation de septembre 2022 par rapport à septembre 2021

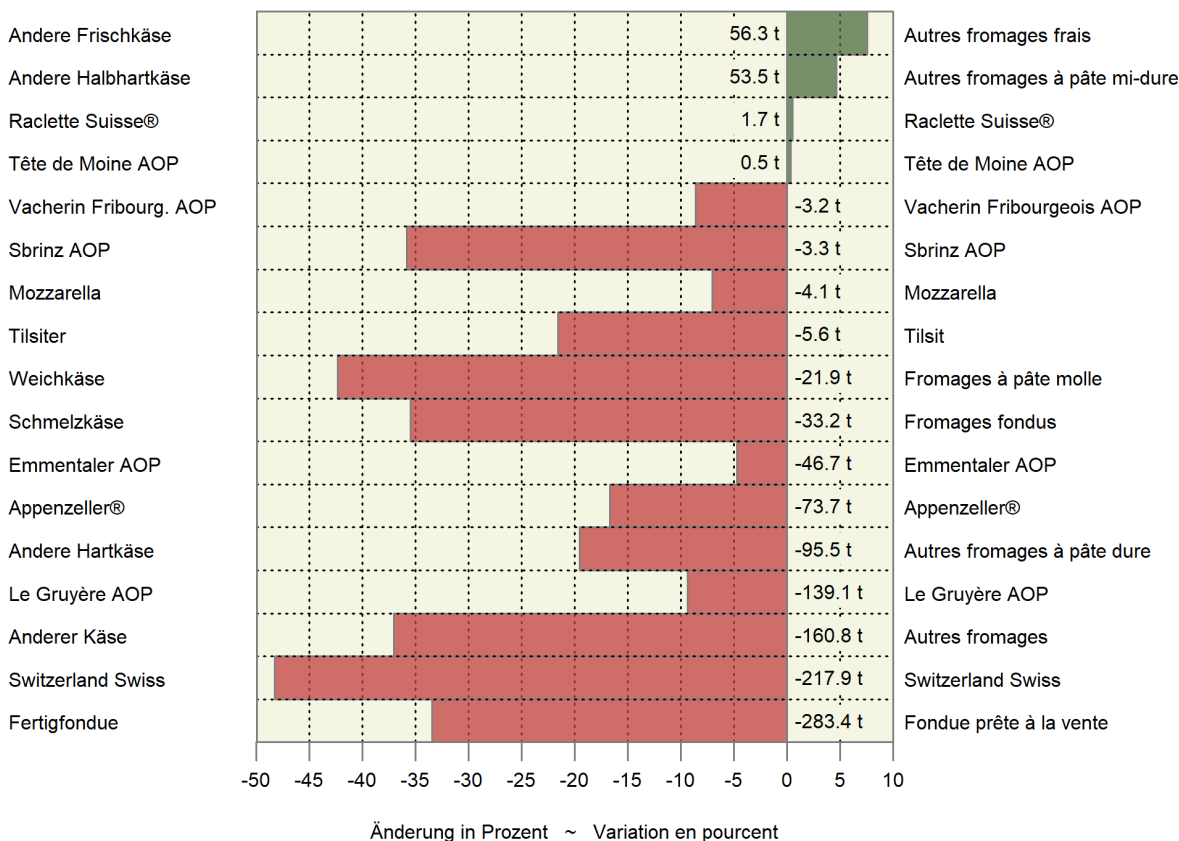

5.9 Einfuhr landwirtschaftlicher Produkte nach Zollkapitel Importations de produits agricoles par chapitre douanier

Zolltarif: Kapitel 1-24 ~ Tarif douanier: chapitres 1-24

Kapitel Chapitre	Produkte	September ~ Septembre			Januar - Janvier ~ Janvier - septembre			Produits
		2021	2022	Veränderung in %	2021	2022	Variation en %	
Menge in Tonnen ~ Quantité en tonnes								
1	Lebende Tiere (Anzahl)	41 879	45 389	8.4	549 655	636 473	15.8	Animaux vivants (nombre)
2	Fleisch	9 959	6 967	-30.0	80 583	76 655	-4.9	Viande
3	Fische und Meeresfrüchte	4 113	4 149	0.9	34 506	34 811	0.9	Poissons et fruits de mer
4	Milch, Eier, Honig	14 520	14 338	-1.3	130 872	125 833	-3.9	Lait, œufs, miel
5	Andere tierische Produkte	3 132	3 683	17.6	28 255	29 346	3.9	Autres produits animaux
6	Lebende Pflanzen, Blumen	15 034	13 398	-10.9	168 121	156 611	-6.8	Plantes vivantes, fleurs
7	Gemüse	21 016	18 259	-13.1	266 601	310 819	16.6	Légumes
8	Früchte	45 393	43 022	-5.2	450 252	441 735	-1.9	Fruits
9	Kaffee, Tee, Gewürze	19 989	19 194	-4.0	179 457	178 990	-0.3	Café, thé, épices
10	Getreide	48 828	50 266	2.9	645 211	804 105	24.6	Céréales
11	Müllereierzeugnisse	11 225	12 773	13.8	103 994	113 765	9.4	Produits de la minoterie
12	Ölsaaten, Samen	136 853	144 057	5.3	537 954	591 288	9.9	Oléagineux et graines
13	Gummi, Pflanzen- auszüge	759	590	-22.2	5 591	5 549	-0.7	Gommes et extraits végétaux
14	Flechtstoffe, pflanzliche Waren	913	362	-60.3	5 133	4 376	-14.7	Matières à tresser, prod. végétaux
15	Fette und Öle	17 034	16 381	-3.8	143 762	147 129	2.3	Graisses et huiles
16	Fleisch- und Fischzubereitungen	3 937	3 791	-3.7	33 899	33 985	0.3	Prépar. de viande et de poissons
17	Zucker und Zuckerwaren	14 716	16 423	11.6	167 507	182 499	9.0	Sucres et sucreries
18	Kakao und Zubereitungen	13 564	14 218	4.8	99 764	105 569	5.8	Cacao et ses préparations
19	Zubereitungen mit Getreide	25 234	24 562	-2.7	215 225	217 133	0.9	Préparations à base de céréales
20	Früchte- und Gemüsezubereit.	20 531	19 861	-3.3	178 255	179 862	0.9	Prépar. de légumes et de fruits
21	Versch. Lebensmittelzubereit.	12 687	13 706	8.0	119 316	123 669	3.6	Prépar. alimentaires diverses
22	Getränke	110 378	117 013	6.0	995 736	1 046 589	5.1	Boissons
23	Abfälle, Tierfutter	52 996	68 615	29.5	486 948	538 252	10.5	Déchets, aliments pour animaux
24	Tabak	1 760	1 926	9.4	15 638	16 663	6.6	Tabacs
Wert in tausend CHF, franko Grenze, unverzollt ~ Valeur en milliers de CHF, franco frontière, non dédouanée								
1	Lebende Tiere	3 327	4 579	37.6	85 324	94 834	11.1	Animaux vivants
2	Fleisch	65 203	52 585	-19.4	507 205	540 649	6.6	Viande
3	Fische und Meeresfrüchte	49 572	53 336	7.6	423 866	467 038	10.2	Poissons et fruits de mer
4	Milch, Eier, Honig	59 074	67 271	13.9	531 310	560 676	5.5	Lait, œufs, miel
5	Andere tierische Produkte	9 024	7 611	-15.7	66 670	67 738	1.6	Autres produits animaux
6	Lebende Pflanzen, Blumen	45 939	40 211	-12.5	524 920	491 319	-6.4	Plantes vivantes, fleurs
7	Gemüse	42 411	38 186	-10.0	579 043	574 943	-0.7	Légumes
8	Früchte	106 439	101 776	-4.4	1 048 093	1 038 341	-0.9	Fruits
9	Kaffee, Tee, Gewürze	89 807	120 793	34.5	764 656	995 642	30.2	Café, thé, épices
10	Getreide	21 574	27 002	25.2	249 512	362 643	45.3	Céréales
11	Müllereierzeugnisse	8 526	9 702	13.8	72 247	87 134	20.6	Produits de la minoterie
12	Ölsaaten, Samen	34 733	38 116	9.7	246 968	276 718	12.0	Oléagineux et graines
13	Gummi, Pflanzenauszüge	8 163	6 746	-17.3	70 079	72 251	3.1	Gommes et extraits végétaux
14	Flechtstoffe, pflanzliche Waren	438	524	19.6	3 892	4 521	16.2	Matières à tresser, prod. végétaux
15	Fette und Öle	36 738	42 917	16.8	294 970	377 237	27.9	Graisses et huiles
16	Fleisch- und Fischzubereitungen	33 365	32 613	-2.3	294 439	297 076	0.9	Prépar. de viande et de poissons
17	Zucker und Zuckerwaren	21 257	24 304	14.3	191 113	217 564	13.8	Sucres et sucreries
18	Kakao und Zubereitungen	65 865	62 613	-4.9	468 937	462 563	-1.4	Cacao et ses préparations
19	Zubereitungen mit Getreide	84 679	85 724	1.2	697 595	718 289	3.0	Préparations à base de céréales
20	Früchte- und Gemüsezubereit.	51 223	49 148	-4.0	443 683	455 704	2.7	Prépar. de légumes et de fruits
21	Versch. Lebensmittelzubereit.	75 852	77 771	2.5	711 114	726 017	2.1	Prépar. alimentaires diverses
22	Getränke	192 833	191 126	-0.9	1 656 672	1 713 950	3.5	Boissons
23	Abfälle, Tierfutter	52 133	67 942	30.3	449 761	542 490	20.6	Déchets, aliments pour animaux
24	Tabak	21 326	25 638	20.2	197 116	231 620	17.5	Tabacs
Total		1 179 500	1 228 234	4.1	10 579 184	11 376 960	7.5	Total

Bundesamt für Zoll und Grenzsicherheit (BAZG)

Office fédéral de la douane et de la sécurité des frontières (OFDF)

5.10 Ausfuhr landwirtschaftlicher Produkte nach Zollkapitel Exportations de produits agricoles par chapitre douanier

Zolltarif: Kapitel 1-24 ~ Tarif douanier: chapitres 1-24

Kapitel Chapitre	Produkte	September ~ Septembre			Januar - September ~ Janvier - septembre			Produits
		2021	2022	Veränderung in %	2021	2022	Variation en %	
Menge in Tonnen ~ Quantité en tonnes								
1	Lebende Tiere (Anzahl)	189 686	50 548	-73.4	942 733	665 499	-29.4	Animaux vivants (nombre)
2	Fleisch	1 795	1 931	7.6	15 033	14 860	-1.1	Viande
3	Fische und Meeresfrüchte	10	28	...	107	126	17.8	Poissons et fruits de mer
4	Milch, Eier, Honig	11 780	11 068	-6.0	107 165	95 145	-11.2	Lait, œufs, miel
5	Andere tierische Produkte	11 106	11 541	3.9	97 643	100 991	3.4	Autres produits animaux
6	Lebende Pflanzen, Blumen	386	366	-5.3	3 651	4 537	24.3	Plantes vivantes, fleurs
7	Gemüse	869	1 424	63.8	5 104	6 032	18.2	Légumes
8	Früchte	233	354	51.8	1 953	2 281	16.8	Fruits
9	Kaffee, Tee, Gewürze	10 481	10 630	1.4	86 889	85 523	-1.6	Café, thé, épices
10	Getreide	219	166	-24.5	2 150	2 104	-2.2	Céréales
11	Müllereierzeugnisse	908	1 023	12.7	10 461	9 569	-8.5	Produits de la minoterie
12	Ölsaaten, Samen	230	182	-20.8	3 454	2 129	-38.4	Oléagineux et graines
13	Gummi, Pflanzenauszüge	530	469	-11.4	4 911	4 403	-10.3	Gommes et extraits végétaux
14	Flechtstoffe, pflanzliche Waren	429	152	-64.6	2 756	1 284	-53.4	Matières à tresser, prod. végétaux
15	Fette und Öle	2 864	2 544	-11.1	23 933	24 204	1.1	Graisses et huiles
16	Fleisch- und Fischzubereitungen	128	216	68.0	1 669	2 586	54.9	Prépar. de viande et de poissons
17	Zucker und Zuckerwaren	3 625	4 299	18.6	26 129	29 417	12.6	Sucres et sucreries
18	Kakao und Zubereitungen	13 565	13 851	2.1	101 695	112 663	10.8	Cacao et ses préparations
19	Zubereitungen mit Getreide	14 743	14 315	-2.9	125 521	124 672	-0.7	Préparations à base de céréales
20	Früchte- und Gemüsezubereit.	1 654	1 496	-9.6	17 407	12 751	-26.8	Prépar. de légumes et de fruits
21	Versch. Lebensmittelzubereit.	10 165	10 281	1.1	89 861	92 277	2.7	Prépar. alimentaires diverses
22	Getränke	186 627	200 366	7.4	1 496 335	1 799 752	20.3	Boissons
23	Abfälle, Tierfutter	12 596	12 532	-0.5	109 175	110 428	1.1	Déchets, aliments pour animaux
24	Tabak	1 703	2 103	23.5	16 396	17 418	6.2	Tabacs
Wert in tausend CHF ~ Valeur en milliers de CHF								
1	Lebende Tiere	2 365	1 232	-47.9	16 028	15 343	-4.3	Animaux vivants
2	Fleisch	7 525	7 726	2.7	63 310	62 237	-1.7	Viande
3	Fische und Meeresfrüchte	168	403	...	1 924	3 216	67.2	Poissons et fruits de mer
4	Milch, Eier, Honig	74 336	70 243	-5.5	569 024	537 946	-5.5	Lait, œufs, miel
5	Andere tierische Produkte	3 851	4 261	10.7	31 891	39 519	23.9	Autres produits animaux
6	Lebende Pflanzen, Blumen	577	660	14.2	8 499	8 140	-4.2	Plantes vivantes, fleurs
7	Gemüse	562	867	54.3	4 572	5 416	18.5	Légumes
8	Früchte	715	963	34.8	6 066	7 385	21.7	Fruits
9	Kaffee, Tee, Gewürze	291 043	299 584	2.9	2 413 285	2 475 707	2.6	Café, thé, épices
10	Getreide	457	639	39.7	4 735	4 804	1.5	Céréales
11	Müllereierzeugnisse	836	1 059	26.7	8 878	8 624	-2.9	Produits de la minoterie
12	Ölsaaten, Samen	4 316	2 583	-40.2	33 029	22 017	-33.3	Oléagineux et graines
13	Gummi, Pflanzenauszüge	12 175	12 041	-1.1	101 760	121 439	19.3	Gommes et extraits végétaux
14	Flechtstoffe, pflanzliche Waren	75	36	-51.5	531	422	-20.6	Matières à tresser, prod. végétaux
15	Fette und Öle	6 607	9 855	49.2	61 959	80 593	30.1	Graisses et huiles
16	Fleisch- und Fischzubereitungen	674	1 242	84.3	8 740	14 172	62.2	Prépar. de viande et de poissons
17	Zucker und Zuckerwaren	13 848	17 754	28.2	94 990	132 691	39.7	Sucres et sucreries
18	Kakao und Zubereitungen	83 882	84 414	0.6	626 528	677 091	8.1	Cacao et ses préparations
19	Zubereitungen mit Getreide	60 236	64 592	7.2	515 044	541 840	5.2	Préparations à base de céréales
20	Früchte- und Gemüsezubereit.	6 937	6 037	-13.0	64 841	55 366	-14.6	Prépar. de légumes et de fruits
21	Versch. Lebensmittelzubereit.	86 007	82 283	-4.3	691 159	704 465	1.9	Prépar. alimentaires diverses
22	Getränke	168 111	155 471	-7.5	1 469 686	1 449 174	-1.4	Boissons
23	Abfälle, Tierfutter	22 675	23 455	3.4	192 191	195 016	1.5	Déchets, aliments pour animaux
24	Tabak	31 885	42 941	34.7	303 956	340 771	12.1	Tabacs
	Total	879 862	890 341	1.2	7 292 627	7 503 393	2.9	Total

Menge der Ein- und Ausfuhren der Zollkapitel 1 bis 6
 Quantité des importations et exportations des chapitres douaniers 1 à 6

Kumuliert über 12 Monate, in tausend Tonnen ~ Cumulée sur 12 mois, en milliers de tonnes

— 2022 — 2021 — 2020 — 2019

Einfuhr ~ Importations

Ausfuhr ~ Exportations

Kapitel 1: Lebende Tiere (in tausend Stück) ~ Chapitre 1: Animaux vivants (en milliers de têtes)

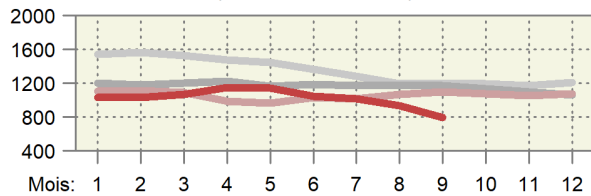
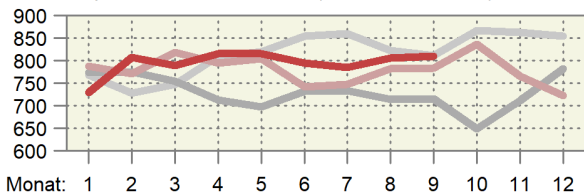

Kapitel 2: Fleisch ~ Chapitre 2: Viande

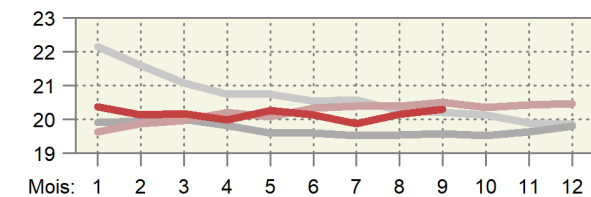
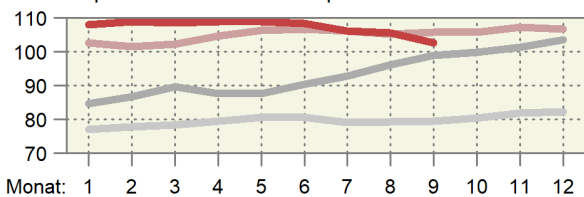

Kapitel 3: Fische ~ Chapitre 3: Poissons

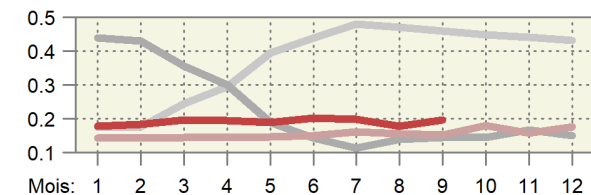
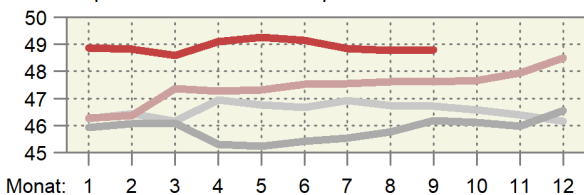

Kapitel 4: Milch, Eier, Honig ~ Chapitre 4: Lait, œufs, miel

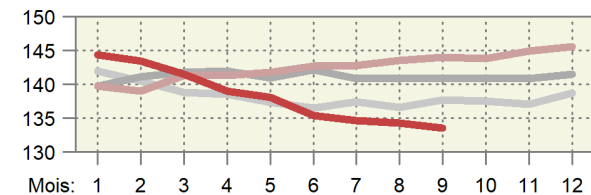
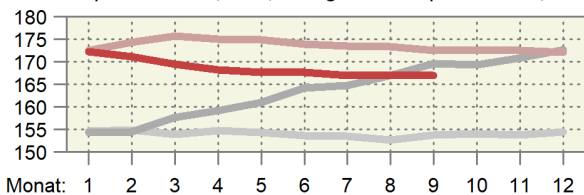

Kapitel 5: Andere tierische Waren ~ Chapitre 5: Autres produits animaux

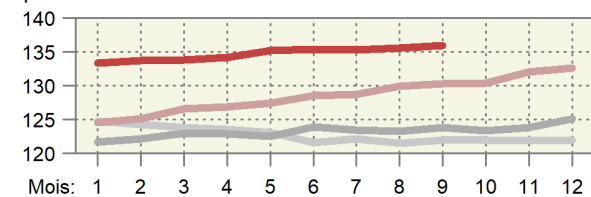
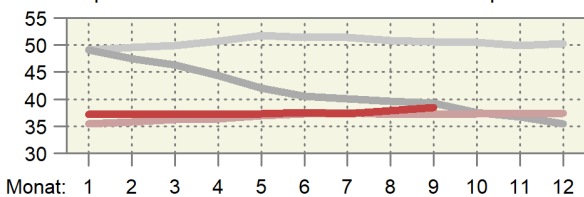

Kapitel 6: Pflanzen ~ Chapitre 6: Plantes

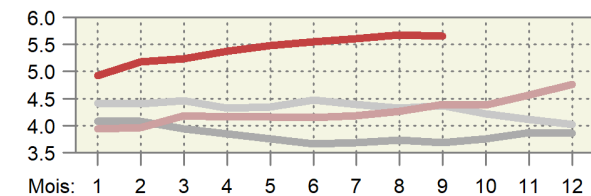
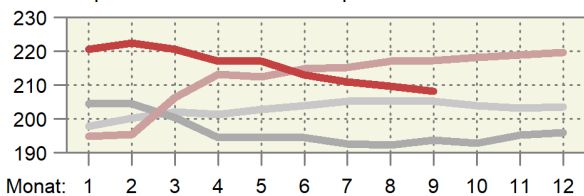

Wert der Ein- und Ausfuhren der Zollkapitel 1 bis 6
Valeur des importations et des exportations des chapitres douaniers 1 à 6

Kumuliert über 12 Monate, in Millionen CHF ~ Cumulée sur 12 mois, en millions de CHF

— 2022 — 2021 — 2020 — 2019

Einfuhr ~ Importations

Ausfuhr ~ Exportations

Kapitel 1: Lebende Tiere ~ Chapitre 1: Animaux vivants

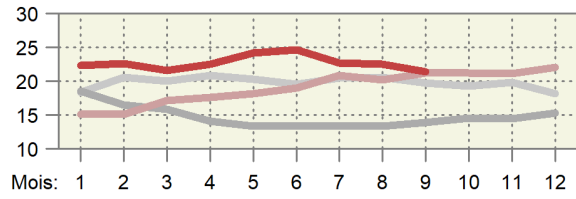
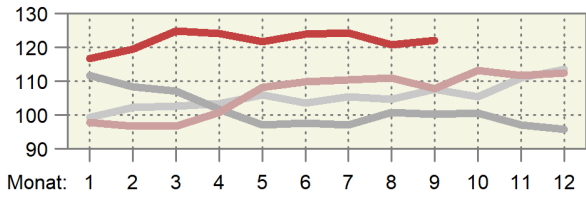

Kapitel 2: Fleisch ~ Chapitre 2: Viande

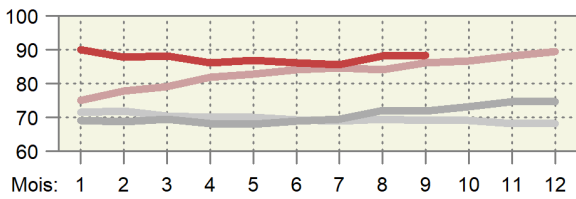
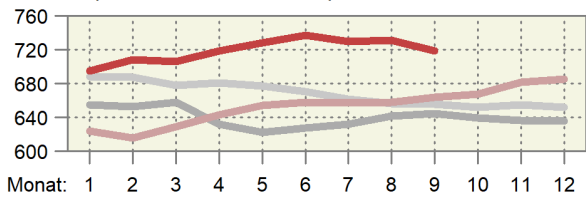

Kapitel 3: Fische ~ Chapitre 3: Poissons

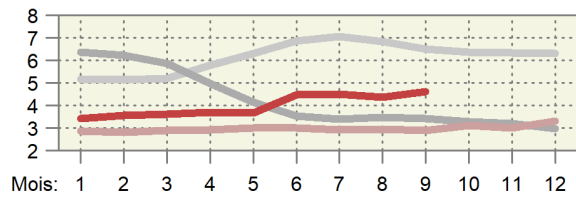
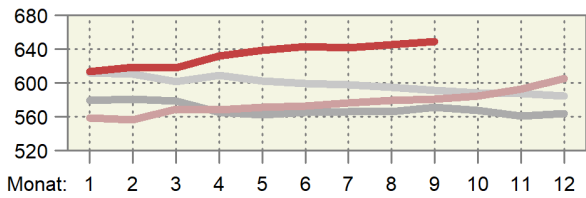

Kapitel 4: Milch, Eier, Honig ~ Chapitre 4: Lait, œufs, miel

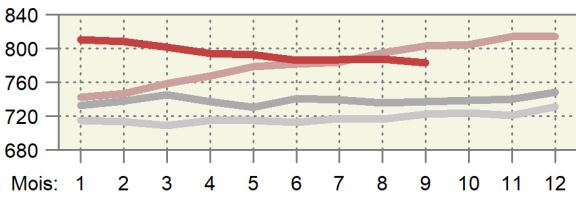
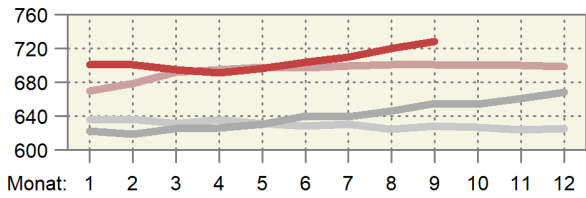

Kapitel 5: Andere tierische Waren ~ Chapitre 5: Autres produits animaux

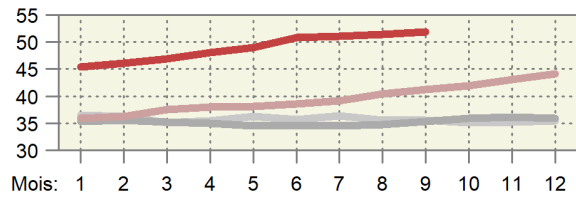
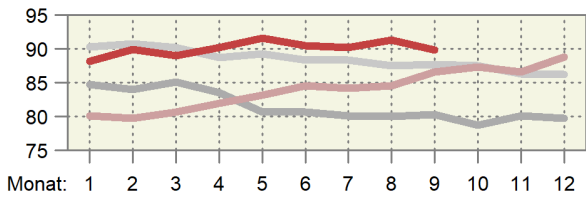

Kapitel 6: Pflanzen ~ Chapitre 6: Plantes

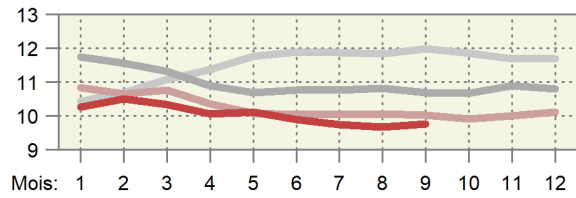
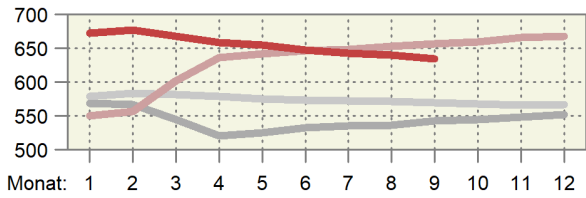

Preis der Ein- und Ausfuhren der Zollkapitel 1 bis 6
 Prix des importations et des exportations des chapitres douaniers 1 à 6

Kumuliert über 12 Monate, in CHF/kg ~ Cumulée sur 12 mois, en CHF/kg

— 2022 — 2021 — 2020 — 2019

Einfuhr ~ Importations

Ausfuhr ~ Exportations

Kapitel 1: Lebende Tiere ~ Chapitre 1: Animaux vivants

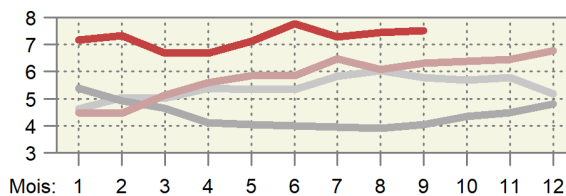
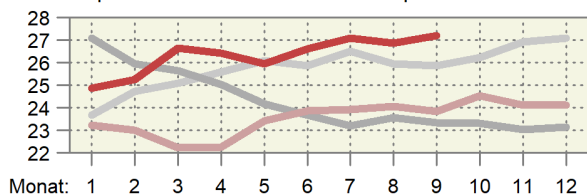

Kapitel 2: Fleisch ~ Chapitre 2: Viande

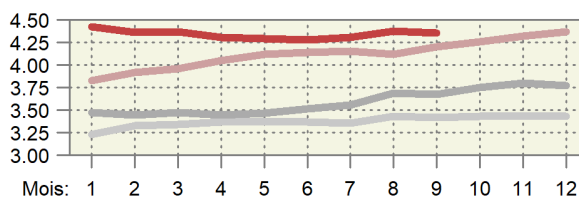
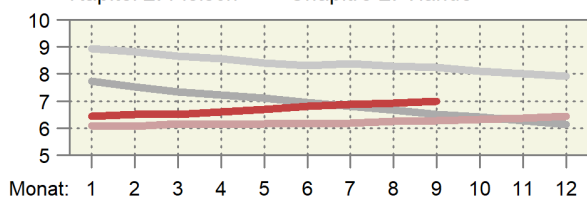

Kapitel 3: Fische ~ Chapitre 3: Poissons

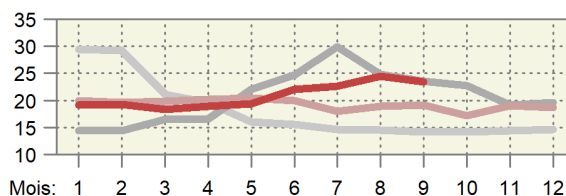
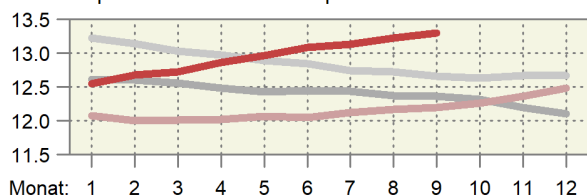

Kapitel 4: Milch, Eier, Honig ~ Chapitre 4: Lait, œufs, miel

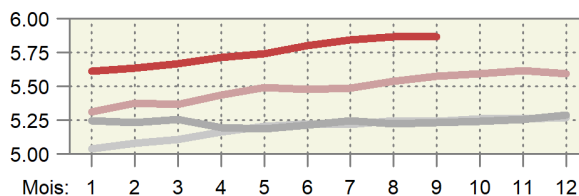
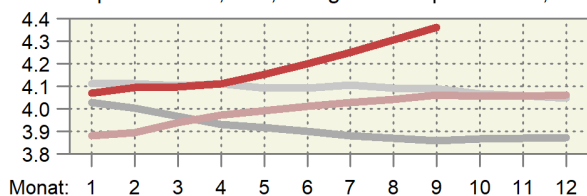

Kapitel 5: Andere tierische Waren ~ Chapitre 5: Autres produits animaux

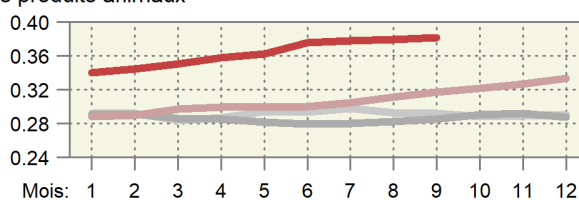
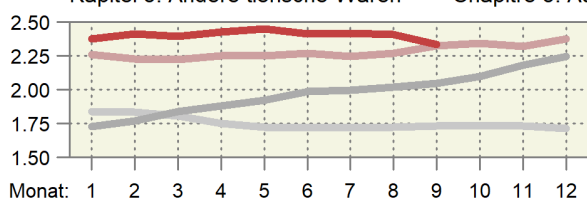

Kapitel 6: Pflanzen ~ Chapitre 6: Plantes

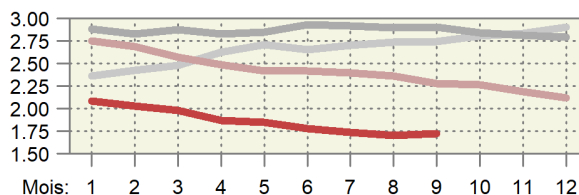
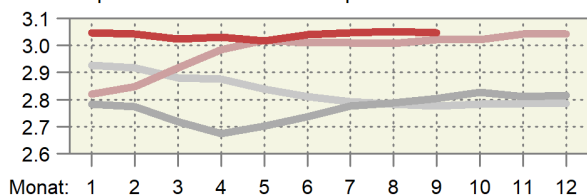

5.11 Einfuhr von Futtermitteln Importations d'aliments pour animaux

Einfuhrmenge in Tonnen; inklusive Futtermittel für Heim-, Zoo- und Labortiere; ohne Nebenprodukte von im Inland verarbeiteten ausländischen Nahrungsmittelrohstoffen; Zolltarif: Auszüge aus Kapitel 5, 7-12, 14, 15, 17-19, 21, 23, 35 und 38

Quantité d'importation en tonnes; y inclus des aliments pour des animaux de compagnie, de zoo et de laboratoire; sans sous-produits de matières premières alimentaires étrangères transformées en Suisse; tarif douanier: extraits du chapitre 5, 7-12, 14, 15, 17-19, 21, 23, 35 et 38

Produkte	September ~ Septembre			Januar - September ~ Janvier - septembre			Produits
	2021	2022	Veränderung in %	2021	2022	Variation en %	
Ganzes Getreide							Céréales entières
Futterweizen	2 199	7 211	...	220 607	225 879	2.4	Blé fourrager
Futterroggen	-	-	...	-	89	...	Seigle fourrager
Futtergerste	542	1 370	...	45 121	68 599	52.0	Orge fourragère
Futterhafer	1 793	1 218	-32.1	19 934	17 338	-13.0	Avoine fourragère
Futtermais	11 310	8 281	-26.8	117 597	187 787	59.7	Mais fourrager
Futterreis	3	3 337	...	40 733	32 082	-21.2	Riz fourrager
Triticale	-	-	...	557	385	-30.8	Triticale
Anderes Getreide	31	4	-86.7	390	435	11.4	Autres céréales
Übrige Futtermittel							Autres aliments pour animaux
Kleie	23	406	...	499	728	45.9	Son
Müllereiprodukte	601	328	-45.4	4 778	4 294	-10.1	Produits de la minoterie
Leguminosen	2 388	2 942	23.2	19 060	22 205	16.5	Légumineuses
Ölkuchen ¹	25 835	33 017	27.8	267 308	286 079	7.0	Tourteaux ¹
Ölsaaten	891	663	-25.5	5 707	5 553	-2.7	Oléagineux
Trester, Treber	2 759	3 533	28.1	23 707	29 657	25.1	Marcs, drèches
Luzernemehl, -pellets	856	1 177	37.5	7 194	7 999	11.2	Farine / pellets de luzerne
Heu, roh	18 260	31 650	73.3	137 760	166 048	20.5	Foin non conditionné
Fleischmehl	201	69	-65.9	1 080	625	-42.1	Farine de viande
Fischmehl	63	60	-3.4	658	573	-13.0	Farine de poisson
Stärken	1 048	619	-40.9	8 468	6 511	-23.1	Amidon
Kartoffelprotein	168	261	55.2	3 561	2 004	-43.7	Protéines des p. de terre
Zucker	781	794	1.7	4 386	5 841	33.2	Sucres
Fette und Öle	2 633	2 087	-20.7	21 519	20 196	-6.1	Graisse et huile
Rückstände aus der Stärkegewinnung	4 198	6 097	45.2	43 285	37 979	-12.3	Résidus d'amidonnerie
Algen, Einzeller, Hefen	135	513	...	2 057	2 434	18.4	Algues, protozoaires, levures
Paniermehl	290	170	-41.4	2 210	1 862	-15.7	Chapelure
Anderere	13 560	20 942	54.4	93 072	129 232	38.9	Autres
Total	90 568	126 750	39.9	1 091 245	1 262 413	15.7	Total

¹ Beinhaltet auch andere feste Rückstände aus der pflanzlichen Ölgewinnung.

¹ Y inclus d'autre résidus solides de la production d'huile végétale.

Dürrfutterimporte nach Monat Importations de fourrages secs par mois

Zolltarifnummern 1214.1010 (Luzernemehl und -pellets) und 1214.9011 (Heu roh); die rote Linie entspricht dem 12-Monats-Trend.

Numéros du tarif douanier 1214.1010 (farine et pellets de luzerne) et 1214.9011 (foin non conditionné); la ligne rouge correspond à la tendance sur 12 mois.

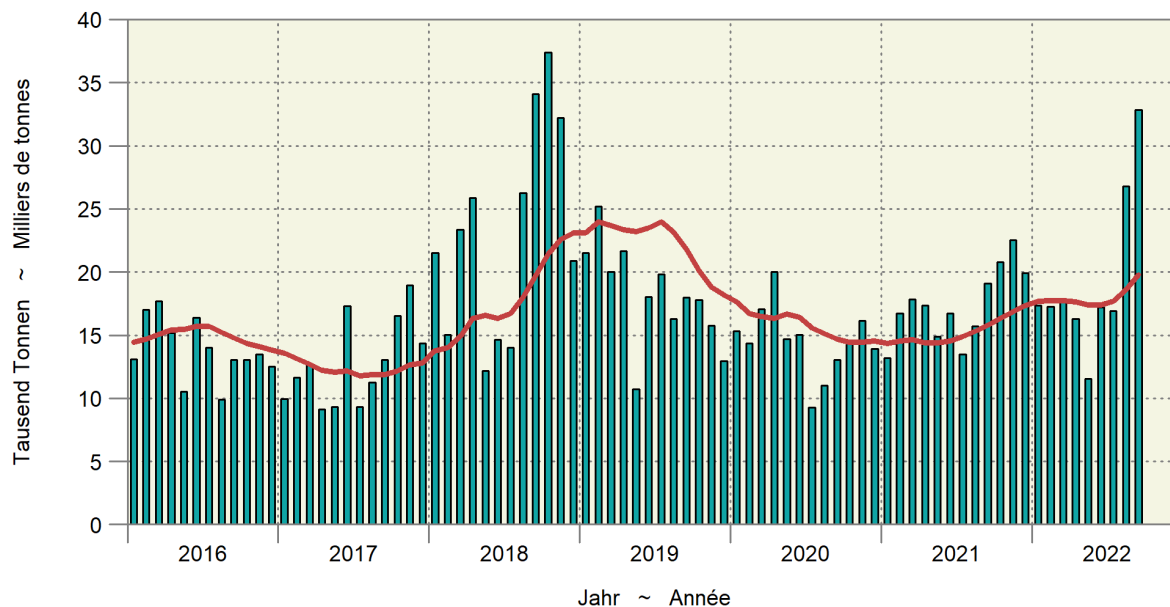

5.11 Einfuhr von Futtermitteln Importations d'aliments pour animaux

Fortsetzung
Suite

Einfuhrwert in tausend CHF, franko Grenze, unverzollt; inklusive Futtermittel für Heim-, Zoo- und Labortiere; ohne Nebenprodukte von im Inland verarbeiteten ausländischen Nahrungsmittelrohstoffen; Zolltarif: Auszüge aus Kapitel 5, 7-12, 14, 15, 17-19, 21, 23, 35 und 38

Valeur d'importation en milliers de CHF, franco frontière, non dédouanée; y inclus des aliments pour des animaux de compagnie, de zoo et de laboratoire; sans sous-produits de matières premières alimentaires étrangères transformées en Suisse; tarif douanier: extraits du chapitre 5, 7-12, 14, 15, 17-19, 21, 23, 35 et 38

Produkte	September ~ Septembre			Januar - Septembre ~ Janvier - septembre			Produits
	2021	2022	Veränderung in %	2021	2022	Variation en %	
Ganzes Getreide							Céréales entières
Futterweizen	551	2 373	...	54 984	79 844	45.2	Blé fourrager
Futterroggen	-	-	...	-	35	...	Seigle fourrager
Futtergerste	177	421	...	11 192	23 975	...	Orge fourragère
Futterhafer	478	418	-12.6	5 092	5 404	6.1	Avoine fourragère
Futtermais	3 414	2 826	-17.2	33 994	65 631	93.1	Maïs fourrager
Futterreis	3	1 582	...	14 563	13 314	-8.6	Riz fourrager
Triticale	-	-	...	179	122	-31.7	Triticale
Anderes Getreide	35	18	-47.7	374	462	23.4	Autres céréales
Übrige Futtermittel							Autres aliments pour animaux
Kleie	5	102	...	106	210	97.8	Son
Müllereiprodukte	173	109	-36.9	1 341	1 267	-5.6	Produits de la minoterie
Leguminosen	1 688	1 807	7.0	10 546	14 624	38.7	Légumineuses
Ölkuchen ¹	15 195	22 128	45.6	134 941	184 498	36.7	Tourteaux ¹
Ölsaaten	783	971	24.1	4 383	5 649	28.9	Oléagineux
Trester, Treber	824	1 219	47.9	6 873	9 677	40.8	Marc, drèches
Luzernemehl, -pellets	240	343	43.0	2 015	2 306	14.4	Farine / pellets de luzerne
Heu roh	4 646	8 021	72.7	33 952	40 417	19.0	Foin non conditionné
Fleischmehl	223	91	-59.0	856	578	-32.5	Farine de viande
Fischmehl	109	107	-1.5	1 256	1 198	-4.6	Farine de poisson
Stärken	555	562	1.3	4 340	4 548	4.8	Amidon
Kartoffelprotein	136	350	...	2 878	2 039	-29.1	Protéines des p. de terre
Zucker	374	662	76.8	2 121	3 703	74.6	Sucres
Fette und Öle	3 807	3 886	2.1	26 096	34 716	33.0	Graisse et huile
Rückstände aus der Stärkegewinnung	3 317	6 658	...	30 503	36 658	20.2	Résidus d'amidonnerie
Algen, Einzeller, Hefen	236	650	...	2 956	3 922	32.7	Algues, protozoaires, levures
Paniermehl	81	57	-30.5	613	585	-4.7	Chapelure
Anderes	13 989	17 115	22.3	103 001	125 392	21.7	Autres
Total	51 041	72 476	42.0	489 156	660 772	35.1	Total

¹ Beinhaltet auch andere feste Rückstände aus der pflanzlichen Ölgewinnung.

¹ Y inclus d'autres résidus solides de la production d'huile végétale.

5.12 Einfuhr von Saatgut Importations de semences

Beinhaltet Landwirtschaft und Gartenbau; Zolltarif: Auszüge aus Kapitel 7, 10 und 12

Agriculture et horticulture incluses; tarif douanier: extraits du chapitre 7, 10 et 12

Produkte	September ~ Septembre			Januar - September ~ Janvier - septembre			Produits
	2021	2022	Veränderung in %	2021	2022	Variation en %	
Menge in Tonnen ~ Quantité en tonnes							
Weizen	312	148	-52.8	356	175	-50.7	Blé
Roggen	356	310	-12.9	631	664	5.1	Seigle
Triticale	4	-	...	5	-	...	Triticale
Gerste	92	42	-54.3	265	129	-51.2	Orge
Hafer	70	11	-84.3	269	287	6.5	Avoine
Mais	-	0	...	1 693	1 518	-10.4	Maïs
Kartoffeln	0	0	25.0	3 779	5 635	49.1	Pommes de terre
Rüben	-	-	...	85	58	-31.6	Betteraves
Leguminosen	45	95	...	1 606	1 610	0.2	Légumineuses
Raps, Rübsen, Senf	3	0	-96.3	157	172	9.0	Colza, navettes, sénevé
Gras	92	106	15.9	4 792	5 018	4.7	Graminées
Setz Zwiebeln	12	5	-54.7	95	94	-1.1	Oignons à planter
Andere	73	83	14.6	1 257	1 306	3.9	Autres
Total	1 059	801	-24.3	14 990	16 665	11.2	Total
Wert in tausend CHF, franko Grenze, unverzollt ~ Valeur en milliers de CHF, franco frontière, non dédouanée							
Weizen	362	197	-45.6	449	234	-47.9	Blé
Roggen	284	257	-9.6	482	559	16.1	Seigle
Triticale	3	-	...	4	-	...	Triticale
Gerste	135	66	-51.0	474	232	-51.2	Orge
Hafer	74	11	-84.5	316	390	23.4	Avoine
Mais	-	0	...	11 524	9 357	-18.8	Maïs
Kartoffeln	0	0	-10.0	2 648	3 760	42.0	Pommes de terre
Rüben	-	-	...	7 005	7 248	3.5	Betteraves
Leguminosen	118	245	...	4 382	4 559	4.0	Légumineuses
Raps, Rübsen, Senf	74	1	-99.3	1 458	2 287	56.8	Colza, navettes, sénevé
Gras	225	373	65.7	13 977	15 572	11.4	Graminées
Setz Zwiebeln	19	11	-43.1	165	163	-1.6	Oignons à planter
Andere	904	1 035	14.6	21 349	20 049	-6.1	Autres
Total	2 198	2 197	-0.1	64 235	64 410	0.3	Total

Bundesamt für Zoll und Grenzsicherheit (BAZG)

Office fédéral de la douane et de la sécurité des frontières (OFDF)

5.13 Einfuhr von Dünger Importations d'engrais

Beinhaltet Landwirtschaft und andere Anwendungsbereiche; Zolltarif: Auszüge aus Kapitel 28 und 31

Agriculture et autres domaines d'application incluses; tarif douanier: extraits du chapitre 28 et 31

Produkte	September ~ Septembre			Januar - Septembre ~ Janvier - septembre			Produits
	2021	2022	Veränderung in %	2021	2022	Variation en %	
Menge in Tonnen ~ Quantité en tonnes							
Stickstoffdünger							Engrais azotés
Ammoniumnitrat	12 072	12 609	4.4	51 640	49 745	-3.7	Nitrate d'ammonium
Harnstoff	3 534	2 381	-32.6	19 095	14 967	-21.6	Urée
Anderer	1 980	3 114	57.3	19 870	17 406	-12.4	Autres
Phosphatdünger							Engrais phosphatés
Superphosphat	13	35	...	2 027	933	-54.0	Superphosphate
Anderer	74	47	-36.9	1 410	2 012	42.6	Autres
Kalidünger	1 559	1 444	-7.4	14 829	9 504	-35.9	Engrais potassiques
Anderer	5 605	6 639	18.5	79 980	59 031	-26.2	Autres
Total	24 837	26 268	5.8	188 852	153 598	-18.7	Total
Wert in tausend CHF, franko Grenze, unverzollt ~ Valeur en milliers de CHF, franco frontière, non dédouanée							
Stickstoffdünger							Engrais azotés
Ammoniumnitrat	3 870	9 029	...	15 182	33 912	...	Nitrate d'ammonium
Harnstoff	1 658	2 128	28.4	8 204	13 649	66.4	Urée
Anderer	834	2 322	...	7 543	13 182	74.8	Autres
Phosphatdünger							Engrais phosphatés
Superphosphat	6	29	...	938	780	-16.8	Superphosphate
Anderer	52	28	-46.8	384	923	...	Autres
Kalidünger	1 229	1 314	6.9	8 799	10 467	18.9	Engrais potassiques
Anderer	3 427	4 535	32.3	45 660	49 134	7.6	Autres
Total	11 076	19 386	75.0	86 709	122 048	40.8	Total

Bundesamt für Zoll und Grenzsicherheit (BAZG)

Office fédéral de la douane et de la sécurité des frontières (OFDF)

5.14 Einfuhrwert von Maschinen und Geräten Valeur d'importation de machines et d'équipements

Einfuhrwert in tausend CHF, franko Grenze, unverzollt; beinhaltet Landwirtschaft, Gartenbau und Forstwirtschaft; ohne (Ersatz-)teile, ausser bei den Melkmaschinen; Zolltarif: Auszüge aus Kapitel 84 und 87

Valeur d'importation en milliers de CHF, franco frontière, non dédouanée; y inclus agriculture, horticulture et sylviculture; sans pièces (détachées), sauf pour les machines à traire; tarif douanier: extraits du chapitre 84 et 87

Position	September ~ Septembre			Januar - September ~ Janvier - septembre			Position
	2021	2022	Veränderung in %	2021	2022	Variation en %	
Einachs-Traktoren	56	56	-0.6	1 068	2 032	90.2	Tracteurs à un essieu
Zweiachs-Traktoren	11 853	20 352	71.7	172 828	165 262	-4.4	Tracteurs à deux essieux
Raupentraktoren	13	42	...	225	738	...	Tracteurs à chenilles
Maschinen und Geräte zur Bodenbearbeitung, Saat, Pflanzenpflege	6 362	5 391	-15.3	75 009	74 557	-0.6	Machines et équipem. pour travail du sol, semis et soins
Ernte							récolte
Mährescher	414	321	-22.5	14 369	11 725	-18.4	moissonneuses-batteuses
von Wurzeln und Knollenfrüchten	1 011	911	-9.9	7 433	7 500	0.9	des racines et tubercules
von Gras, Heu, Stroh	3 249	3 779	16.3	72 329	64 771	-10.4	d'herbe, de foin, de paille
Anhänger mit Lade- und/oder Entladevorrichtung	1 527	1 832	20.0	17 021	18 370	7.9	Remorques avec dispositif de chargement et / ou de déchargement
Anderer Anhänger	1 272	1 521	19.6	14 201	16 859	18.7	Autres remorques
Melkmaschinen	2 999	3 276	9.2	25 328	23 532	-7.1	Machines à traire
Maschinen und Geräte für die Geflügelhaltung	472	38	-92.0	3 176	2 606	-17.9	Machines et équipements pour l'aviculture
Anderer Maschinen und Geräte	3 085	1 826	-40.8	23 167	19 516	-15.8	Autres machines et équipements
Total	32 312	39 343	21.8	426 153	407 468	-4.4	Total

Bundesamt für Zoll und Grenzsicherheit (BAZG)

Office fédéral de la douane et de la sécurité des frontières (OFDF)

5.15 Einfuhr von Produktionsmitteln Importations d'agents de production

Beinhaltet Landwirtschaft, Gartenbau und Forstwirtschaft; Zolltarif: Auszüge aus Kapitel 5, 7-12, 14, 15, 17-19, 21, 23, 28, 31, 35, 38, 84 und 87
Agriculture, horticulture et sylviculture incluses; tarif douanier: extraits du chapitre 5, 7-12, 14, 15, 17-19, 21, 23, 28, 31, 35, 38, 84 et 87

Produkte	September ~ Septembre			Januar - Septembre ~ Janvier - septembre			Produits
	2021	2022	Veränderung in %	2021	2022	Variation en %	
Menge in Tonnen ~ Quantité en tonnes							
Saatgut	1 059	801	-24.3	14 990	16 665	11.2	Semences
Futtermittel ^{1,2}	90 568	126 750	39.9	1 091 245	1 262 413	15.7	Aliments pour animaux ^{1,2}
Stroh	48 367	32 518	-32.8	280 061	273 225	-2.4	Paille
Dünger	24 837	26 268	5.8	188 852	153 598	-18.7	Engrais
Pflanzenschutzmittel	154	323	...	3 763	4 359	15.8	Produits phytosanitaires
Total	164 985	186 660	13.1	1 578 911	1 710 260	8.3	Total
Wert in tausend CHF, franko Grenze, unverzollt ~ Valeur en milliers de CHF, franco frontière, non dédouanée							
Saatgut	2 198	2 197	-0.1	64 235	64 410	0.3	Semences
Futtermittel ^{1,2}	51 041	72 476	42.0	489 156	660 772	35.1	Aliments pour animaux ^{1,2}
Stroh	8 052	5 678	-29.5	46 737	47 365	1.3	Paille
Dünger	11 076	19 386	75.0	86 709	122 048	40.8	Engrais
Pflanzenschutzmittel	3 390	3 267	-3.6	45 522	45 765	0.5	Produits phytosanitaires
Maschinen und Geräte	32 312	39 343	21.8	426 153	407 468	-4.4	Machines et équipements
Total	108 069	142 347	31.7	1 158 511	1 347 828	16.3	Total
Durchschnittspreis in CHF/100kg ~ Prix moyen en CHF/100kg							
Saatgut	208	274	32.1	429	387	-9.8	Semences
Futtermittel ^{1,2}	56	57	1.5	45	52	16.8	Aliments pour animaux ^{1,2}
Stroh	17	17	4.9	17	17	3.9	Paille
Dünger	45	74	65.5	46	79	73.1	Engrais
Pflanzenschutzmittel	2 207	1 011	-54.2	1 210	1 050	-13.2	Produits phytosanitaires

¹ Beinhaltet auch Futtermittel für Heim-, Zoo- und Labortiere.
² Nur Waren, die als Futtermittel eingeführt werden, somit ohne Nebenprodukte von im Inland verarbeiteten ausländischen Nahrungsmittelrohstoffen

¹ Y inclus des aliments pour des animaux de compagnie, de zoo et de laboratoire.
² Seulement marchandises importées comme denrées fourragères, donc sans les sous-produits de matières premières alimentaires étrangères transformées en Suisse

Bundesamt für Zoll und Grenzsicherheit (BAZG)

Office fédéral de la douane et de la sécurité des frontières (OFDF)

Einfuhrwert landwirtschaftlicher Produktionsmittel Valeur d'importation d'agents de la production agricole

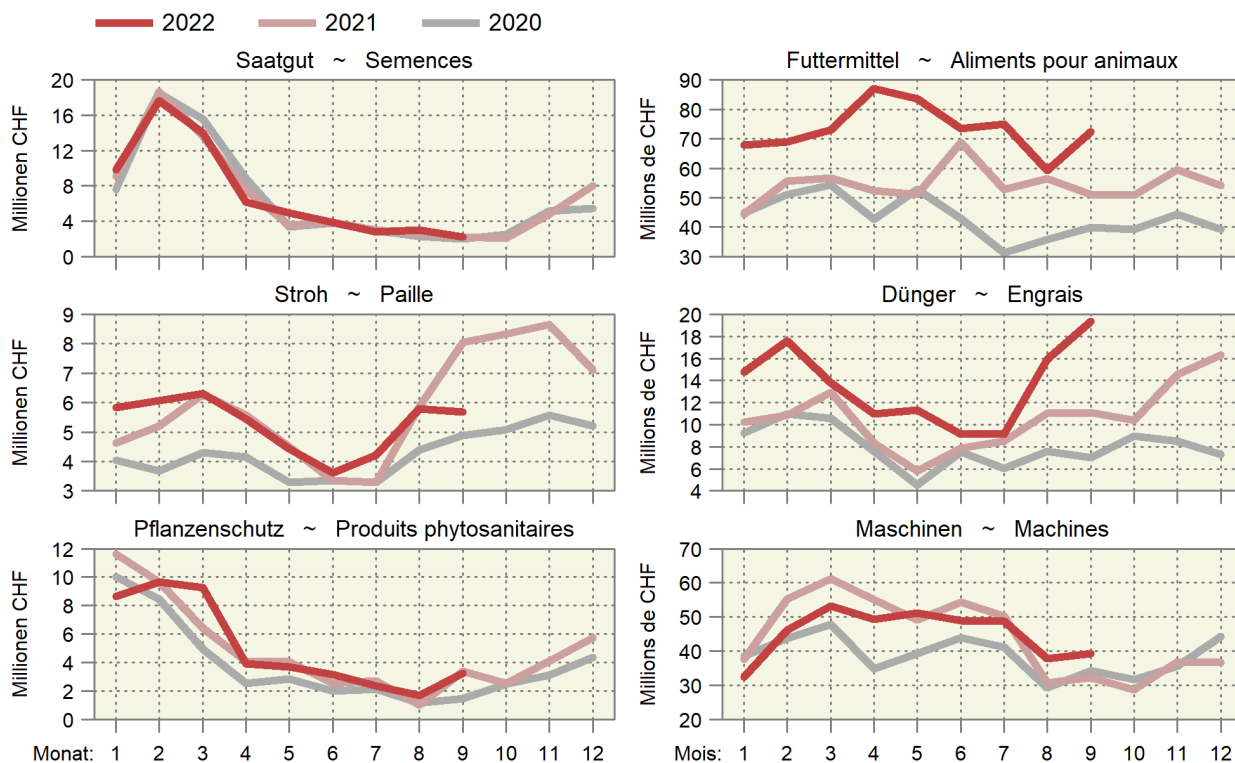

5.16 Aussenhandelsindex, 1997 = 100 Indice du commerce extérieur, 1997 = 100

Vom Bundesamt für Zoll und Grenzsicherheit berechnet mit laufender jährlicher Basis und nach Methode Irving Fisher
Ab 2002: Inbegriffen Retourwaren und Lohnveredelungsverkehr

Calculé par l'Office fédéral de la douane et de la sécurité des frontières avec base courante annuelle et selon la méthode d'Irving Fisher
Dés 2002: y compris des marchandises en retour et des marchandises de perfectionnement à façon

Jahre Monate	Konsumfertige Nahrungsmittel				Ausgangsstoffe für die Nahrungsmittelindustrie			
	Denrées alimentaires prêtes à la consommation				Matières premières pour l'industrie alimentaire			
	Einfuhr ~ Importation		Ausfuhr ~ Exportation		Einfuhr ~ Importation		Ausfuhr ~ Exportation	
	Volumen	Preis	Volumen	Preis	Volumen	Preis	Volumen	Preis
	Volume	Prix	Volume	Prix	Volume	Prix	Volume	Prix
2011	152.2	96.1	198.4	122.3	162.4	112.4	202.8	78.0
2012	153.2	95.7	205.7	121.0	160.4	109.8	174.1	89.1
2013	163.4	98.7	218.4	124.8	165.7	100.4	151.3	95.0
2014	164.3	99.7	229.5	120.1	166.2	101.8	141.0	98.3
2015	166.0	94.6	227.6	115.5	166.3	102.9	147.0	95.7
2016	173.8	95.3	244.0	111.4	167.5	97.1	156.5	94.7
2017	173.8	98.5	252.3	114.8	176.0	99.0	145.4	103.2
2018	172.5	102.6	260.2	115.9	178.0	97.4	152.1	97.9
2019	174.8	99.9	268.0	113.3	182.0	94.4	146.3	98.4
2020	188.8	97.3	279.7	107.6	192.2	91.3	150.7	96.9
2021	198.8	97.9	298.0	111.7	202.4	97.0	162.0	99.4
2020								
Jan	176.3	99.7	258.7	110.8	190.3	90.1	173.8	98.0
Feb	166.6	99.2	261.9	108.0	180.3	89.0	142.7	99.0
Mrz	211.0	97.8	286.6	107.4	197.9	90.4	132.5	98.0
Apr	198.1	97.3	242.3	106.7	185.0	89.6	120.3	96.4
Mai	192.9	97.2	239.5	108.4	186.5	91.8	147.3	100.0
Jun	192.6	97.4	275.8	108.2	183.9	92.7	143.7	100.0
Jul	181.4	97.0	278.6	107.5	196.9	94.0	149.9	97.0
Aug	165.5	97.7	265.2	106.1	182.4	91.8	154.3	99.9
Sep	183.4	97.4	317.5	106.5	213.9	90.9	159.1	98.5
Oct	189.3	98.6	322.1	107.0	204.2	92.5	167.0	97.7
Nov	189.0	100.5	312.0	108.0	200.7	92.8	155.1	100.6
Dez	194.4	100.6	292.5	108.8	180.0	92.3	134.8	95.1
2021								
Jan	171.3	99.8	262.8	108.0	172.8	92.5	167.5	99.4
Fév	179.2	100.1	276.3	109.9	179.8	93.1	172.3	98.3
Mar	233.2	100.6	328.3	110.4	231.9	94.7	160.8	102.2
Avr	201.2	100.5	278.9	110.4	192.0	93.4	130.4	98.8
Mai	199.5	99.3	275.0	110.5	209.9	95.2	138.1	100.8
Jun	201.7	98.4	294.0	111.2	217.2	96.4	159.2	102.1
Jul	196.5	90.5	287.2	112.2	194.3	98.3	171.2	100.0
Août	190.4	93.2	279.7	111.9	195.3	100.0	154.4	99.4
Sep	192.0	99.1	318.0	111.9	217.2	100.8	178.4	99.6
Oct	189.1	100.2	327.1	113.9	205.7	100.8	177.4	100.5
Nov	203.4	101.3	345.7	114.8	210.4	101.9	182.1	98.5
Déc	207.5	101.8	300.7	114.7	190.1	101.7	141.7	99.6
2022 *								
Jan	186.7	99.6	269.5	112.9	211.3	104.3	175.3	100.8
Feb	190.2	100.4	282.7	112.2	184.9	109.0	165.8	99.9
Mrz	224.4	100.9	325.5	112.0	236.9	110.0	188.1	99.2
Apr	203.5	101.5	273.9	113.8	198.6	115.3	89.9	100.1
Mai	210.0	101.1	299.4	114.1	244.9	120.0	148.6	102.2
Jun	201.5	101.6	291.8	115.6	215.3	116.7	142.0	102.9
Jul	173.9	100.3	277.7	115	187.7	121.1	150	102.4
Aug	180.7	100.3	288.5	115.1	194.5	120.4	148.6	100.1
Sep	189.0	100.0	322.5	113.5	210.4	123.6	154.1	102.7

Bundesamt für Zoll und Grenzsicherheit (BAZG)

Office fédéral de la douane et de la sécurité des frontières (OFDF)

6. Preise ~ Prix

Die Preise für grosses Schlachtvieh sind im Oktober erneut leicht angestiegen und lagen über dem Niveau der beiden Vorjahre (Tabelle 6.3). Die Preise für Schlachtkälber haben deutlicher zugenommen (Tabelle 6.4). Die Tränkekälber folgten weiter dem saisonalen Abwärtstrend und erreichten das Niveau des Vorjahres nicht (Tabelle 6.5). Die Preise für Schlachtschweine und Jäger verharrten auch im Oktober auf extrem tiefem Niveau (Tabelle 6.6). Die Preise für Lämmer und Schlachtschafe gingen im Oktober leicht zurück. Weidelämmer schienen weniger gefragt zu sein, während sich die Preise für Schlachttiere in etwa auf dem Niveau des Vorjahres halten konnten (Tabelle 6.7). Bei den Milchpreisen muss man bis ins Jahr 2008 zurückgehen, um höhere Preise zu finden (Tabelle 6.8). Der Produzentenpreisindex ist gegenüber dem Vorjahr im September um 1,4% angestiegen (Tabelle 6.9). Der Anstieg wäre ohne die Tiefstpreise in der Schweineproduktion noch deutlicher. Höhere Preise sind allerdings auch dringend notwendig, da die Einkaufspreise landwirtschaftlicher Produktionsmittel innert Jahresfrist gemäss Index um 11,6% angestiegen sind (Tabelle 6.12). Die grössten Auswirkungen auf die Kosten der Landwirtschaftsbetriebe haben die Preissteigerungen bei Energie, Dünger und Futtermitteln. Im Vergleich dazu ist die allgemeine Teuerung im September mit 3,3% geradezu bescheiden (Tabelle 6.15). Hoch liegen auch die Importpreise landwirtschaftlicher Produkte und von Nahrungs- und Futtermitteln (Tabelle 6.16). Dies ist auf die aktuell hohen Weltmarktpreise zurückzuführen (Tabellen 6.20, 6.21 und 6.23). Die Weltmarktpreise für Landwirtschaftsprodukte und Produktionsmittel entwickeln sich uneinheitlich, aber fast durchwegs auf sehr hohem Niveau.

En octobre, les prix du gros bétail de boucherie ont été revus légèrement à la hausse et se situaient au-dessus du niveau des deux années précédentes (tableau 6.3). Les prix des veaux de boucherie ont connu une hausse nette (tableau 6.4). Ceux des veaux d'engrais ont continué à suivre la tendance saisonnière à la baisse mais n'ont pas atteint le niveau de l'année précédente (tableau 6.5). Les prix des porcs de boucherie et des goretts sont restés à un niveau extrêmement bas en octobre (tableau 6.6). Les prix des agneaux et des moutons de boucherie ont légèrement baissé. Les agneaux de pâturage ont été moins demandés alors que les prix des ovins se sont à peu près maintenus au niveau de l'année précédente (tableau 6.7). En ce qui concerne les prix du lait, il faut remonter à 2008 pour trouver des prix encore plus élevés (tableau 6.8). L'indice des prix à la production a augmenté de 1,4% en septembre par rapport à l'année précédente (tableau 6.9). La hausse aurait été encore plus marquée sans les prix très bas enregistrés dans la production porcine. Des prix plus élevés sont toutefois urgemment nécessaires, car les prix d'achat des agents de production agricole ont augmenté de 11,6% en l'espace d'un an selon l'indice (tableau 6.12). Ce sont les hausses des prix de l'énergie, des engrais et des aliments pour animaux qui ont le plus d'impact sur les coûts de production des exploitations agricoles. En comparaison, le renchérissement général de 3,3% enregistré au mois de septembre est tout à fait modeste (tableau 6.15). Les prix à l'importation des produits agricoles, des denrées alimentaires et des aliments pour animaux sont eux aussi élevés (tableau 6.16) en raison de la hausse générale des prix sur le marché mondial (tableaux 6.20, 6.21 et 6.23). Les prix des produits agricoles et des agents de production sur le marché mondial évoluent à des rythmes différents, mais presque tous à un niveau très élevé.

6.1 Realisierte Bruttopreise an Nutztviehauktionen Prix bruts réalisés lors de mises de bétail

Mittlere Bruttopreise vor Abzug der Auslagen für Futter- und Standgeld sowie Transport und Vermittlung; Anzahl verkaufte Tiere in Klammern
Aufgrund der Massnahmen gegen den Coronavirus fanden keine Auktionen im April und Mai 2020 statt.

Prix bruts moyens avant déduction des frais d'affouragement, d'inscription, de transport et de l'indemnité de l'intermédiaire;

Nombre d'animaux vendus entre parenthèses

Suite aux mesures contre le coronavirus, aucune auction n'a eu lieu au mois d'avril et de mai 2020.

Kategorie / Rasse	2020		2021		2022			Catégorie / race			
					August Août	September Septembre	Oktober Octobre				
Kühe								Vaches			
Braunvieh	3 333	(229)	3 496	(366)	3 633	(32)	3 189	(27)	4 057	(55)	Brune
Fleckvieh	3 553	(1 578)	3 589	(2 393)	3 633	(256)	3 611	(179)	3 499	(256)	Tachetée rouge
Holstein	3 603	(103)	3 810	(135)	3 660	(19)	3 507	(40)	3 783	(24)	Holstein
Rinder											Génisses
Milchrassen											Races laitières
Braunvieh	3 154	(12)	2 801	(62)	3 500	(4)	3 660	(5)	...	(3)	Brune
Fleckvieh	3 391	(208)	3 117	(265)	3 457	(57)	3 106	(20)	3 125	(13)	Tachetée rouge
Holstein	3 366	(16)	3 029	(19)	...	(1)	2 700	(5)	Holstein
Fleischrassen											Races à viande
Limousin	4 560	(15)	Limousin
Simmental Mast	4 625	(12)	Simmental d'engraissement
Charolais	3 425	(4)	Charolais
Diverse Fleischrassen	3 345	(193)	3 631	(221)	3 365	(5)	3 760	(8)	3 561	(33)	Diverses races à viande
Kühe und Rinder											Vaches et génisses
Milchrassen											Races laitières
Braunvieh	3 920	(67)	4 680	(22)	4 788	(32)	Brune
Fleckvieh	3 384	(252)	Tachetée rouge
Fleischrassen											Races à viande
Angus	4 750	(36)	Angus
Limousin	4 380	(10)	Limousin
Simmental Mast	4 530	(10)	Simmental d'engraissement
Zuchtkälber											Veaux d'élevage
Milchrassen											Races laitières
Braunvieh	1 344	(95)	1 508	(31)	...	(2)	1 450	(4)	Brune
Fleckvieh	1 209	(146)	1 270	(313)	1 031	(19)	1 364	(14)	759	(9)	Tachetée rouge
Holstein	...	(3)	936	(7)	1 190	(5)	Holstein
Zuchtstiere											Taureaux d'élevage
Milchrassen											Races laitières
Braunvieh	2 891	(16)	3 131	(16)	Brune
Fleckvieh	3 515	(123)	3 573	(111)	3 584	(114)	Tachetée rouge
Fleischrassen											Races à viande
Angus	5 259	(34)	5 312	(64)	5 469	(16)	Angus
Limousin	5 960	(45)	6 060	(87)	5 633	(18)	Limousin
Simmental Mast	5 784	(12)	5 658	(26)	5 044	(9)	Simmental d'engraissement
Charolais	4 800	(5)	4 925	(4)	(2)	Charolais

Organisatoren von Zucht- und Nutztviehauktionen

Organisateurs de mises de bétail

Realisierte Preise an Nutztviehauktionen Prix bruts réalisés lors de mises de bétail

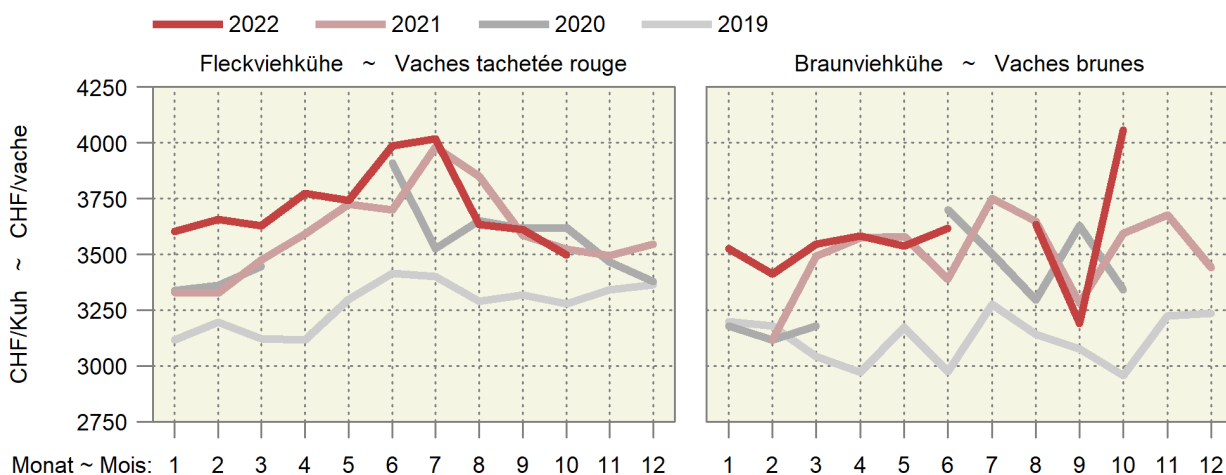

6.2 Auf überwachten Schlachtviehmärkten realisierte Preise Prix réalisés sur des marchés surveillés

Franken pro kg LG, MwSt. inbegriffen ~ Francs par kg PV, TVA incluse

Jahr	Monat	CHTAX	Jungvieh JB		Muni MT		Rinder RG		Jungkühe RV		Kühe VK	
Année	Mois		Jeune bétail JB		Taureaux MT		Génisses RG		Jeunes vaches RV		Vaches VK	
			CHF/kg	Anz. Tiere	CHF/kg	Anz. Tiere	CHF/kg	Anz. Tiere	CHF/kg	Anz. Tiere	CHF/kg	Anz. Tiere
				Nombre d'animaux		Nombre d'animaux		Nombre d'animaux		Nombre d'animaux		Nombre d'animaux
2022	Juni ~ Juin	C	7.50	68	6.22	18	6.07	5	...	-	...	2
		H	7.39	153	6.17	13	5.92	27	...	2	5.30	22
		T	7.22	510	5.54	20	5.45	67	4.99	47	4.78	383
		A	5.33	18	4.62	3	4.27	18	4.26	22	4.15	152
	Juli ~ Juillet	X	4.13	4	...	1	...	2	...	-	3.46	245
		C	8.04	17	6.39	14	6.34	17	...	-	...	2
		H	7.93	69	6.18	8	6.00	32	5.41	5	5.49	22
		T	7.68	339	5.27	3	5.48	62	4.89	57	4.80	437
	Aug ~ Aoû	A	5.53	13	...	2	4.16	19	4.25	28	4.16	183
		X	6.31	4	...	-	...	1	4.08	3	3.46	376
		C	7.52	31	6.48	13	6.13	12	...	-	...	2
		H	7.50	90	6.33	12	5.94	44	5.65	...	5.18	22
	Sept ~ Sept	T	7.25	312	5.28	18	5.37	122	4.76	69	4.60	437
		A	5.60	22	4.16	5	4.21	33	4.00	66	3.97	183
		X	...	2	...	2	3.65	12	3.75	4	3.26	376
		C	7.54	21	...	2	6.05	13	...	-	...	2
		H	7.38	79	6.00	13	6.00	21	5.42	3	5.38	16
		T	7.05	332	5.42	19	5.52	110	4.85	96	4.76	367
		A	5.99	17	4.73	3	4.22	23	4.30	41	4.10	202
		X	4.24	4	4.09	4	3.72	14	3.63	3	3.37	442

Proviande; Freiburgische Viehverwertungsgenossenschaft

Proviande; Coopérative fribourgeoise pour l'écoulement du bétail

Preise auf den überwachten Märkten Prix sur les marchés surveillés

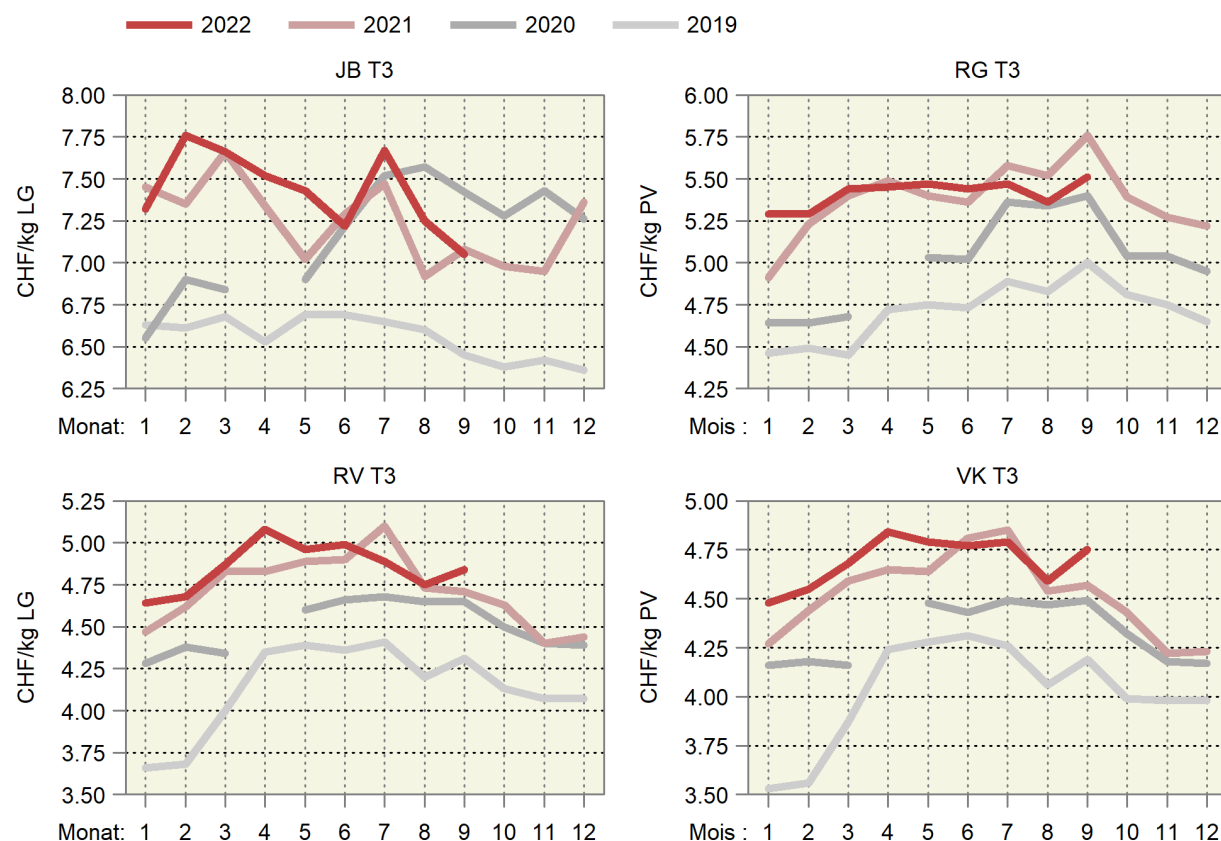

6.3 Realisierte Schlachtviehpreise für Rindvieh Prix réalisés du bétail bovin de boucherie

Preise in CHF pro kg Schlachtgewicht franko Schlachthof, MwSt. inbegriffen, Monatspreise berechnet anhand der in den Schlachthöfen erhobenen Wochenpreise (gewichtet nach Arbeitstagen).

Prix en CHF par kg poids mort franco abattoir, TVA incluse, prix mensuels calculés sur la base des prix hebdomadaires réalisés dans les abattoirs (pondérés en fonction des jours de travail).

Kategorie	2021		2022		Differenz in CHF zum		Catégorie
	Différence en CHF par rapport à				Vorjahr	Vormonat	
	Oktober	August	September	Oktober			
	Octobre	Août	Septembre	Octobre			
Qualitätsmanagement Schweizer Fleisch (QM)							Assurance Qualité Viande Suisse (AQ)
Muni MT T3	10.40	10.50	10.55	10.61	0.20	0.05	Taureaux MT T3
Rinder RG T3	10.39	10.49	10.53	10.59	0.19	0.05	Génisses RG T3
Ochsen OB T3	10.39	10.50	10.53	10.59	0.19	0.05	Bœuf OB T3
Rinder/Jungkühe RV T3	9.30	9.52	9.73	9.80	0.50	0.07	Génisses/jeunes vaches RV T3
Kühe VK T3	9.11	9.32	9.59	9.64	0.53	0.06	Vaches VK T3
Kühe VK A3	8.25	8.44	8.75	8.77	0.51	0.01	Vaches VK A3
Jungvieh JB T3 ¹	7.08	7.24	7.12	7.18	0.10	0.05	Jeune bétail JB T3 ¹
Label IP-Suisse							Label PI-Suisse
Muni MT T3	11.03	11.02	11.07	11.18	0.14	0.11	Taureaux MT T3
Rinder RG T3	11.03	11.01	11.04	11.15	0.11	0.11	Génisses RG T3
Kühe VK T3	9.35	9.55	9.76	9.87	0.52	0.11	Vaches VK T3
Label Bio Suisse							Label Bio Suisse
Muni MT T3	10.49	10.70	10.74	10.80	0.31	0.06	Taureaux MT T3
Rinder RG T3	10.49	10.70	10.74	10.80	0.31	0.06	Génisses RG T3
Kühe VK T3	10.20	10.30	10.30	10.30	0.10	-	Vaches VK T3

¹ Tiere zur Weitermast, CHF/kg LG

¹ Bêtes d'engraissement, CHF/kg PV

Proviande

Proviande

Realisierte Schlachtviehpreise für grosses Rindvieh Prix réalisés du gros bétail bovin

Nach Jahr und Monat, in CHF/kg SG ~ Par année et mois, en CHF/kg PM

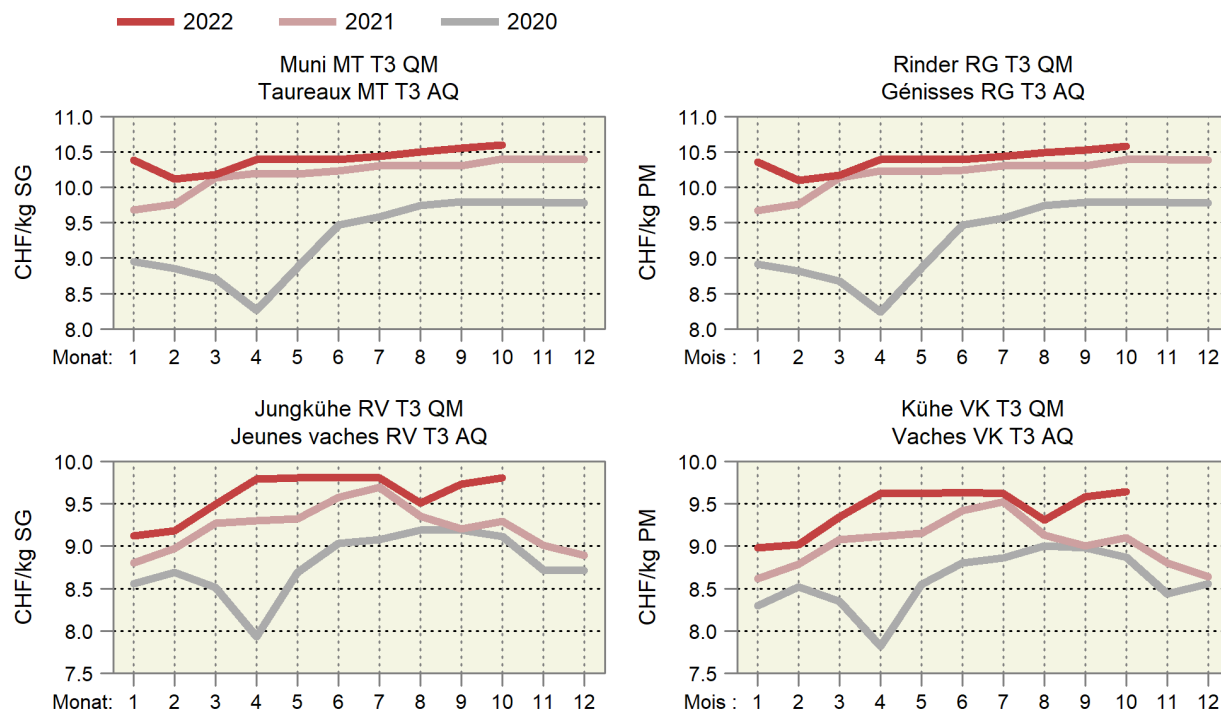

6.4 Realisierte Schlachtviehpreise für Kälber und Natura-Beef Prix réalisés des veaux de boucherie et des Natura-Beef

Preise in CHF pro kg Schlachtgewicht franko Schlachthof, MwSt. inbegriffen, Monatspreise berechnet anhand der in den Schlachthöfen erhobenen Wochenpreise (gewichtet nach Arbeitstagen).

Prix en CHF par kg poids mort franco abattoir, TVA incluse, prix mensuels calculés sur la base des prix hebdomadaires réalisés dans les abattoirs (pondérés en fonction des jours de travail).

Kategorie	2021		2022		Differenz in CHF zum		Catégorie
					Différence en CHF par rapport à		
	Oktober	August	September	Oktober	Vorjahr	Vormonat	
	Octobre	Août	Septembre	Octobre	Année préc.	Mois préc.	
Kälber KV T3							Veaux KV T3
QM Schweizer Fleisch	17.09	16.17	16.76	17.13	0.05	0.37	AQ Viande Suisse
Label IP-Suisse	18.20	17.04	17.60	17.99	-0.21	0.39	Label PI-Suisse
Label Bio	17.99	17.10	17.80	18.20	0.22	0.40	Label Bio
Natura-Beef T3	12.69	12.80	12.85	12.90	0.20	0.05	Natura-Beef T3

Proviande

Proviande

Realisierte Schlachtviehpreise für Kälber und Natura-Beef Prix réalisés des veaux et des Natura-Beef

Nach Jahr und Monat, in CHF/kg SG ~ Par année et mois, en CHF/kg PM

— 2022 — 2021 — 2020

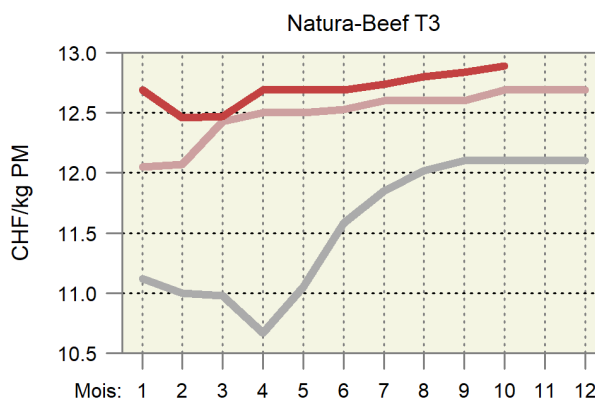
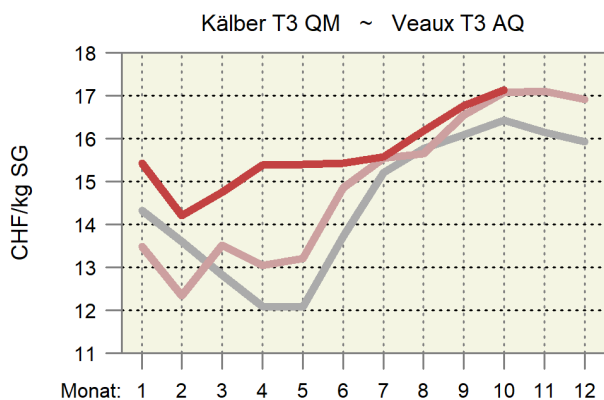

6.5 Preise für Tränkekälber Prix pour des veaux d'engrais

Franken pro kg LG, ab Stall, MwSt. inbegriffen ~ Francs par kg PV, départ ferme, TVA inclus

Kategorie	2021		2022		Differenz in CHF zum		Catégorie
	Différence en CHF par rapport à						
	Oktober	August	September	Oktober	Vorjahr	Vormonat	
	Octobre	Août	Septembre	Octobre	Année préc.	Mois préc.	
Tränker AA, männlich							Veaux d'engrais AA, mâle selon les éleveurs ¹
gemäss Geburtsbetriebe ¹	11.87	12.97	12.16	10.96	-0.91	-1.20	
gemäss Handel/Mäster ²	10.71	11.96	10.95	9.81	-0.90	-1.14	selon commerce/engraisers ²
Tränker AA, weiblich							Veaux d'engrais AA, femelle selon commerce/engraisers ²
gemäss Handel/Mäster ²	9.41	10.66	9.65	8.30	-1.11	-1.35	
Tränker AB, männlich							Veaux d'engrais AA, mâle selon commerce/engraisers ²
gemäss Handel/Mäster ²	7.56	9.06	8.05	7.14	-0.41	-0.91	
Tränker AB, weiblich							Veaux d'engrais AA, femelle selon commerce/engraisers ²
gemäss Handel/Mäster ²	7.16	8.66	7.65	6.74	-0.41	-0.91	
Tränker A							Veaux d'engrais A selon les éleveurs ¹
gemäss Geburtsbetriebe ¹	5.38	6.96	5.99	4.76	-0.62	-1.24	
gemäss Handel/Mäster ²	3.96	5.45	4.45	3.64	-0.32	-0.81	selon commerce/engraisers ²
Labeltränker männlich ³							Veaux d'engrais sous label mâle ³
Bio-Weide-Beef	11.89	13.06	12.32	11.11	-0.77	-1.21	
Mastrasse Bio	11.13	12.26	11.32	10.08	-1.05	-1.24	
SwissPrimGourmet ³	11.89	13.06	12.32	11.11	-0.77	-1.21	SwissPrimGourmet ³
Labeltränker weiblich ³							Veaux d'engrais sous label femelle ³
Bio-Weide-Beef	10.39	11.57	10.85	9.60	-0.78	-1.25	
Mastrasse Bio	9.83	11.26	10.32	9.07	-0.76	-1.25	
SwissPrimGourmet ³	10.41	11.56	10.82	9.60	-0.81	-1.22	SwissPrimGourmet ³

¹ Richtpreise

² Realisierte Preise

³ Preise gemäss Angaben der Labelinhaber

¹ Prix indicatifs

² Prix réalisés

³ Prix selon les détenteurs de label

Verschiedene Quellen

Sources diverses

Preise der Tränkekälber Prix des veaux d'engrais

— 2022 — 2021 — 2020

Gemäss den Geburtsbetrieben ~ Selon les éleveurs

Tränker AAm ~ Veaux d'engrais AAm

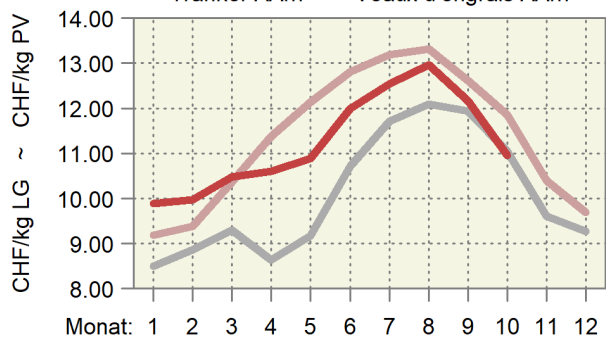

Tränker A ~ Veaux d'engrais A

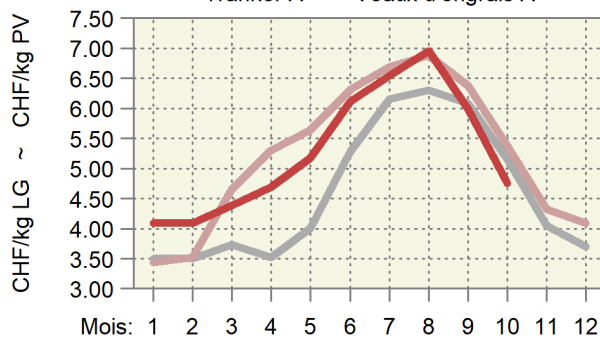

Gemäss den Händlern und den Mästern ~ Selon le commerce et les engraisseurs

Tränker AAm ~ Veaux d'engrais AAm

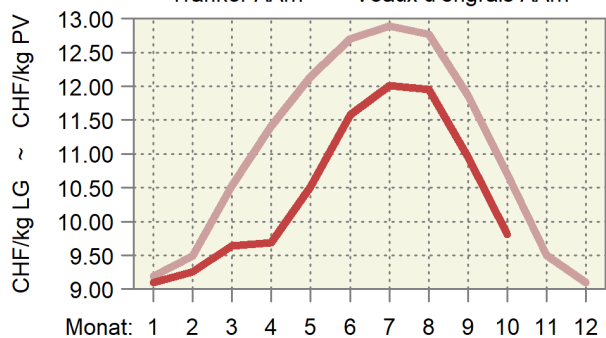

Tränker A ~ Veaux d'engrais A

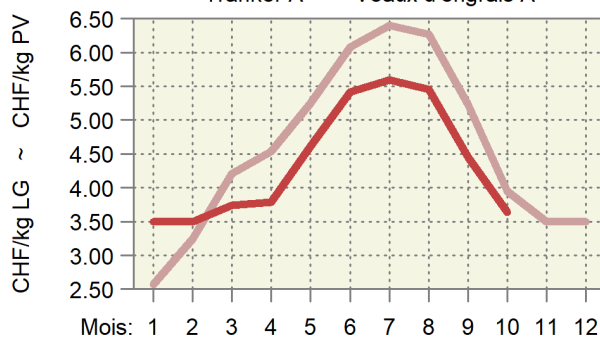

6.6 Preise für Jager und Schlachtschweine Prix des goretts et des porcs de boucherie

MwSt. inbegriffen ~ TVA incluse

Kategorie	Preisbasis ¹	2021		2022		Differenz in CHF zum		Catégorie
		Base du prix ¹				Différence en CHF par rapport à		
		Oktober	August	September	Oktober	Vorjahr	Vormonat	
Octobre	Août	Septembre	Octobre	Année préc.	Mois préc.			
Jager, CHF/kg LG								
SGD-A 20 kg QM ²	A	4.60	2.90	2.90	2.90	-1.70	-	Goretts, CHF/kg PV
SGD-A 20 kg Bio ³	A	13.20	13.20	13.11	13.00	-0.20	-0.11	SSP-A 20 kg AQ ²
Schlachtschweine, CHF/kg SG								
QM ⁴	A	3.70	3.00	3.00	3.00	-0.70	-	Porcs de boucherie, CHF/kg PM
IP-Suisse ⁴	A	4.00	3.30	3.30	3.30	-0.71	-	AQ ⁴
SwissPrimPorc ³	B	4.88	4.20	4.18	4.18	-0.70	-	PI-Suisse ⁴
Fidelio ³	B	7.60	7.80	7.80	7.80	0.20	-	SwissPrimPorc ³
Bio ⁴	A	7.60	7.80	7.80	7.80	0.20	-	Fidelio ³
Abgehende Zuchtschweine, CHF/kg SG								
Konventionell ⁵	A	2.36	1.09	1.00	1.02	-1.33	0.02	Truies de réforme, CHF/kg PM
Bio ³	B	5.00	4.70	4.70	4.70	-0.30	-	Conventionnelles ⁵
								Bio ³

¹ Preisbasis: A) Preis ab Stall, B) Preis franko Schlachthof

² Gesamtschweizerische Ferkelbörse

³ Nach Angabe des Labelinhabers

⁴ Realisierte Preise Proviande

⁵ Schlachthofumfrage SBV

¹ Base du prix: A) prix départ ferme, B) prix franco abattoir

² Bourse suisse de porcelets

³ Selon indication du détenteur du label

⁴ Prix réalisés de la Proviande

⁵ Enquête de l'USP auprès des abattoirs

Verschiedene Quellen

Sources diverses

Preisentwicklung der Jager und der Schlachtschweine Évolution des prix des goretts et des porcs de boucherie

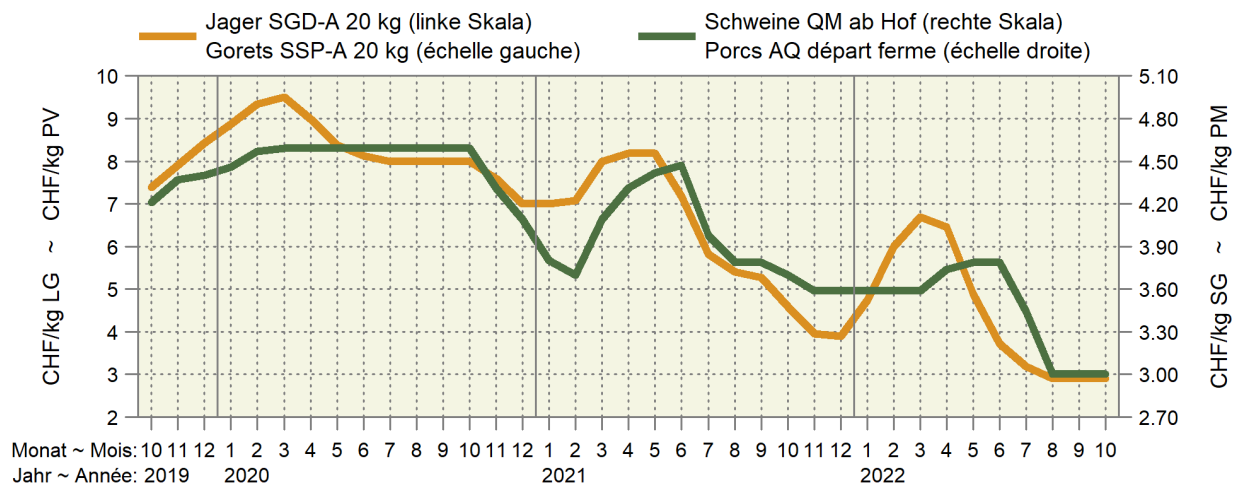

— 2022 — 2021 — 2020

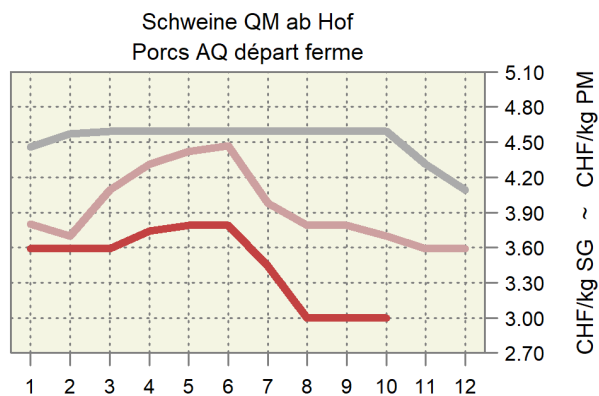
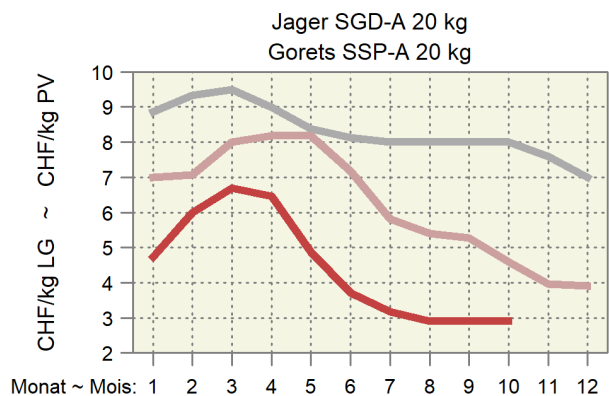

6.7 Preise für Lämmer und Schafe Prix pour agneaux et moutons

MwSt. inbegriffen ~ TVA incluse

Kategorie	Preisbasis ¹ Base du prix ¹	2021		2022		Differenz in CHF zum		Catégorie	
		Oktober	August	September	Oktober	Différence en CHF par rapport à			
		Octobre	Août	Septembre	Octobre	Vorjahr	Vormonat		
						Année préc.	Mois préc.		
Weidelämmer, CHF/kg LG QM ² , T3	B	6.30	6.06	5.80	5.77	-0.53	-0.03	Agneaux de pâturage, CHF/kg PV AQ ² , T3	
Lämmer, CHF/kg SG QM ² , T3	B	14.50	14.73	14.60	14.53	0.03	-0.07	Agneaux, CHF/kg PM AQ ² , T3	
IP-Suisse, T3	A	15.50	15.57	15.40	15.33	-0.17	-0.07	PI-Suisse, T3	
Bio, T3	A	16.00	16.27	16.10	16.08	0.08	-0.02	Bio, T3	
Schafe, CHF/kg SG SM 2, QM ² , T3	B	9.95	9.98	9.85	9.82	-0.13	-0.03	Moutons, CHF/kg PM SM 2, AQ ² , T3	
SM 4-8, QM ² , T3	B	7.10	7.20	7.20	7.16	0.07	-0.03	SM 4-8, AQ ² , T3	

¹ A) franko Schlachthof; B) auf dem Markt
² Wochenpreise Proviande

¹ A) franco abattoir; B) sur le marché
² Prix hebdomadaires Proviande

Verschiedene Quellen

Sources diverses

Preise für Lämmer und Schafe Prix pour agneaux et moutons

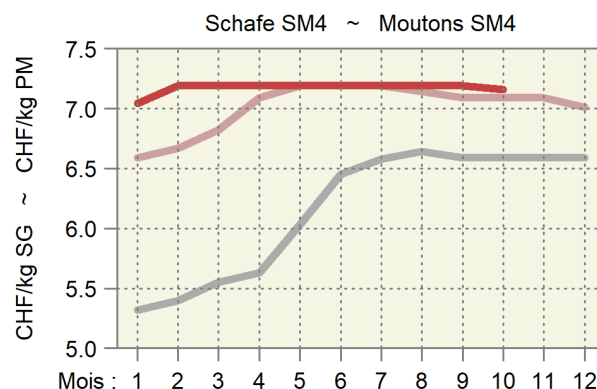
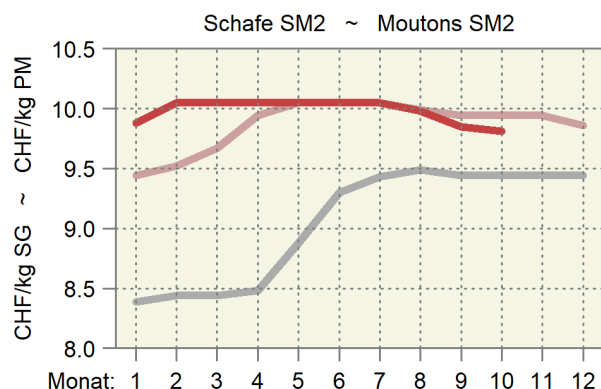
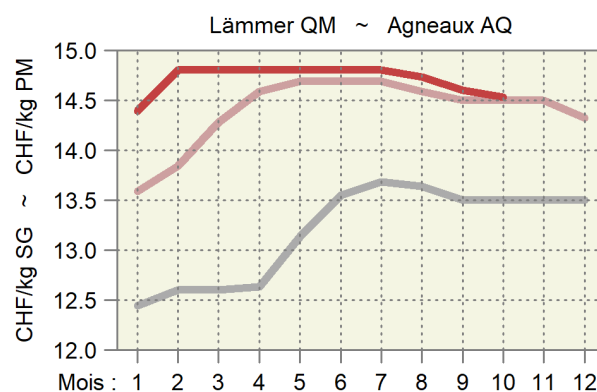
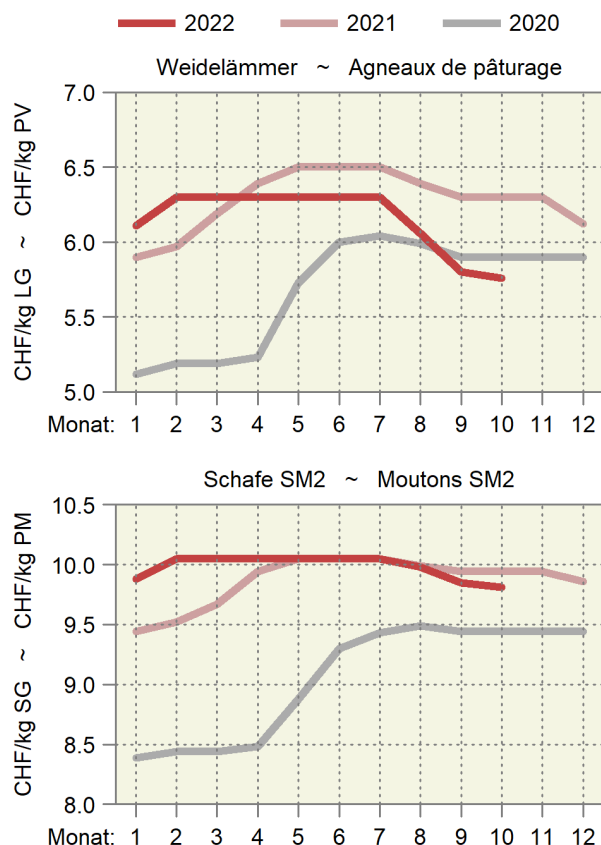

6.8 Produzentenmilchpreis Prix du lait à la production

In Franken pro 100 kg, MwSt. inbegriffen ~ En francs par 100 kg, TVA incluse

Jahr ~ Année	Monate ~ Mois												Type du lait
	Jan	Feb	Mrz	Apr	Mai	Jun	Jul	Aug	Sep	Okt	Nov	Dez	
	Jan	Fév	Mar	Avr	Mai	Jun	Jul	Aoû	Sep	Oct	Nov	Déc	
2019													2019
Verkehrsmilch	64.27	61.48	60.39	60.35	60.48	63.18	65.31	66.87	68.77	68.10	66.94	66.46	Lait commercialisé
Molkereimilch	58.35	55.24	54.32	54.21	54.01	56.82	58.98	60.93	63.42	62.98	61.38	61.03	Lait de centrale
Verkäste Milch	67.75	65.48	64.47	64.81	64.96	66.61	68.10	69.52	71.14	70.33	69.73	69.34	Transf. en fromage
Milch gewerbl. Käseereien	73.13	71.35	70.75	71.23	71.58	72.02	72.70	73.82	74.90	74.30	74.85	74.46	Fromageries artisanales
Biomilch	84.01	79.74	76.56	76.84	76.85	81.61	84.90	86.14	87.02	85.67	82.35	81.84	Lait bio
2020													2020
Verkehrsmilch	65.78	63.65	63.29	63.12	62.72	65.25	67.49	68.44	69.15	69.55	67.88	67.81	Lait commercialisé
Molkereimilch	60.74	58.42	58.08	57.68	57.02	59.11	61.83	62.55	62.89	63.64	61.49	61.72	Lait de centrale
Verkäste Milch	68.84	67.21	66.67	66.90	66.67	68.16	69.62	70.37	71.41	71.87	71.20	70.96	Transf. en fromage
Milch gewerbl. Käseereien	73.18	72.15	71.81	72.43	72.56	72.80	73.37	73.99	75.61	75.85	76.09	75.62	Fromageries artisanales
Biomilch	81.14	76.16	74.77	75.28	74.15	79.97	85.06	88.04	87.85	87.59	83.09	83.46	Lait bio
2021													2021
Verkehrsmilch	68.98	67.02	66.82	66.44	66.59	69.44	71.48	72.19	72.91	73.42	71.96	71.89	Lait commercialisé
Molkereimilch	63.70	61.86	61.24	60.94	60.90	63.07	65.81	67.14	67.68	68.80	66.90	67.27	Lait de centrale
Verkäste Milch	71.95	70.32	70.37	69.89	70.30	72.38	73.54	73.69	74.61	74.76	74.26	74.10	Transf. en fromage
Milch gewerbl. Käseereien	76.02	74.80	75.64	75.22	75.83	77.01	77.06	76.52	77.62	77.67	78.06	77.77	Fromageries artisanales
Biomilch	82.54	78.09	76.54	76.18	76.10	82.10	87.66	88.92	88.82	89.00	84.15	84.09	Lait bio
2022													2022
Verkehrsmilch	71.56	69.94	69.13	70.33	72.49	75.06	78.56	79.39	80.07				Lait commercialisé
Molkereimilch	67.51	65.40	64.71	66.59	68.37	70.90	75.23	75.96	76.49				Lait de centrale
Verkäste Milch	73.58	72.66	71.45	72.45	75.11	76.56	78.89	80.00	81.18				Transf. en fromage
Milch gewerbl. Käseereien	76.62	76.48	75.27	76.05	78.86	79.17	80.30	81.85	83.21				Fromageries artisanales
Biomilch	82.87	80.09	79.95	79.81	79.88	86.17	95.91	96.85	98.07				Lait bio

Bundesamt für Landwirtschaft (BLW), Fachbereich Marktanalysen

Office fédéral de l'agriculture (OFAG), secteur Analyses du marché

Produzentenmilchpreis nach Monat Prix du lait à la production par mois

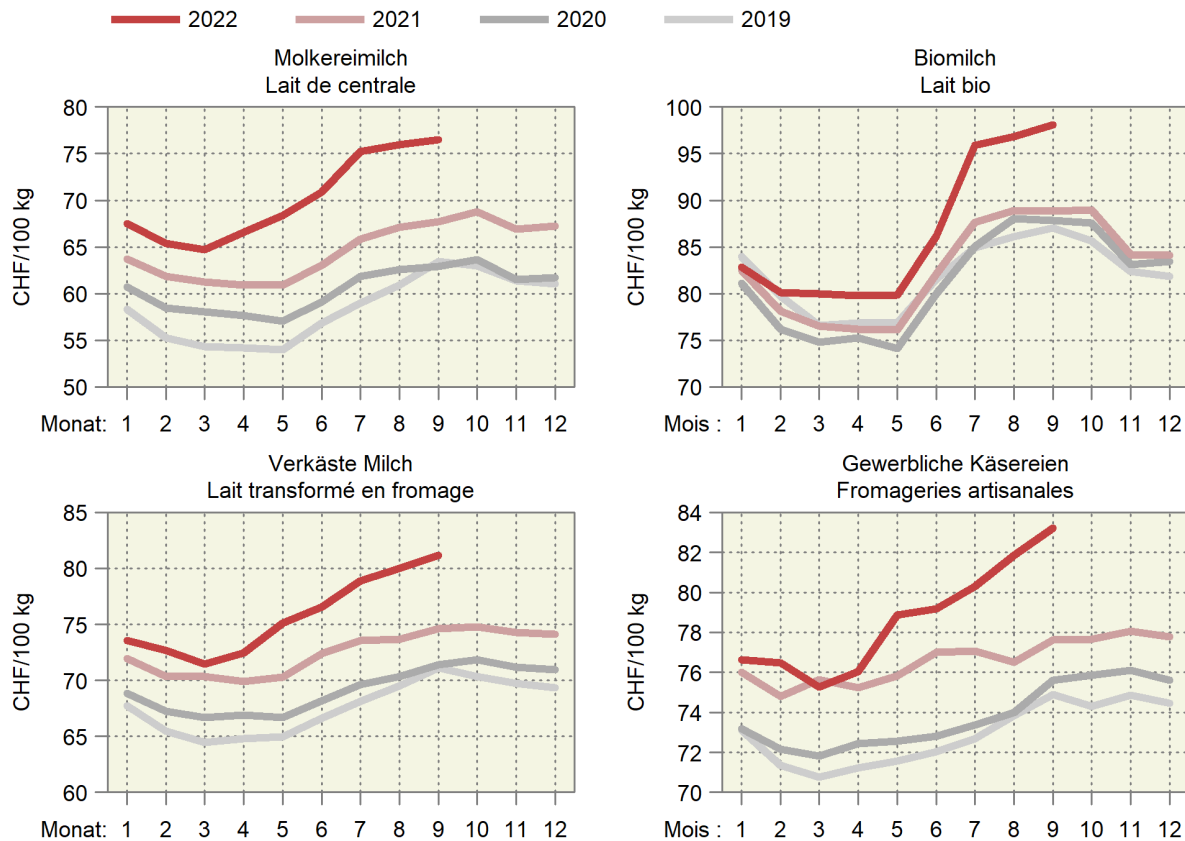

6.9 Produzentenpreisindex Landwirtschaft Indice des prix à la production dans l'agriculture

Ohne Gartenbau- und Baumschulprodukte, Dezember 2020 = 100
Sans produits de pépinières et produits horticoles, décembre 2020 = 100

Produkte	Gewichtung 2020	2021		2022		Veränderung in % zum		Produits
		Pondération 2020	September	August	September	Variation en % par rap.		
			Septembre	Septembre	Année préc.	Vorjahr	Vormonat	
		Septembre	August	September	Vorjahr	Vormonat		
		Septembre	août	Septembre	Année préc.	Mois préc.		
Landwirtschaftliche Produkte ¹	100.0000	105.4	105.3	106.9	1.4	1.5	Produits agricoles ¹	
Pflanzliche Erzeugung	32.7245	110.3	108.1	112.3	1.8	3.9	Production végétale	
Getreide	5.1721	100.1	108.5	108.5	8.3	-	Céréales	
Weizen und Spelz	3.5103	100.2	109.6	109.6	9.4	-	Blé et épeautre	
Roggen	0.0576	100.0	111.3	111.3	11.3	-	Seigle	
Gerste	0.8903	100.0	108.7	108.7	8.7	-	Orge	
Körnermais	0.4993	100.0	100.0	100.0	-	-	Maïs grains	
Triticale	0.2145	100.0	108.7	108.7	8.7	-	Triticale	
Handelsgewächse	2.3768	108.4	119.7	127.2	17.4	6.2	Plantes industrielles	
Ölsaaten und Ölfrüchte	1.0703	116.1	140.5	144.3	24.3	2.7	Graines et fruits oléagineux	
Eiweisspflanzen	0.1015	100.0	108.1	108.1	8.1	-	Protéagineux	
Zuckerrüben	1.2051	102.3	102.3	113.7	11.2	11.2	Betteraves sucrières	
Futterpflanzen	0.7900	100.0	106.6	106.6	6.6	-	Plantes fourragères	
Frischgemüse	10.8443	121.8	107.0	115.5	-5.2	7.9	Légumes frais	
Frischgemüse Bio	1.6663	112.4	103.0	105.0	-6.6	1.9	Légumes Bio	
Frischgemüse ÖLN	9.1780	123.6	107.7	117.4	-5.0	9.0	Légumes PER	
Blumenkohl	0.2430	141.4	103.3	121.8	-13.9	17.9	Chou-fleur	
Tomaten	1.6577	108.8	103.8	109.4	0.6	5.5	Tomates	
Sonstige Frischgemüse	8.9436	123.7	107.7	116.4	-5.9	8.1	Autres légumes frais	
Kopfkohl	0.4084	123.0	102.7	102.7	-16.5	-	Chou pommé	
Blattsalat	1.4609	123.5	100.4	108.4	-12.3	7.9	Salades à feuilles	
Spinat	0.2810	100.0	100.0	100.0	-	-	Epinards	
Gurken	0.3487	100.0	103.9	112.3	12.3	8.1	Concombres	
Karotten	0.7008	111.3	93.7	92.8	-16.7	-1.0	Carottes	
Zwiebeln	0.5685	119.1	109.8	112.3	-5.7	2.3	Oignons	
Buschbohnen	0.1966	110.6	102.9	102.9	-7.0	-	Haricots nains	
Erbsen	0.0624	95.6	95.6	95.6	-0.0	-	Petits pois	
Sonstige Frischgemüse, a.n.g.	4.9163	130.1	113.0	125.8	-3.3	11.3	Autres légumes frais, n.d.a.	
Zichorien/Endivien	0.9175	126.6	107.0	126.4	-0.2	18.1	Chicorées/Endives	
Lauch	0.5948	150.9	103.7	106.9	-29.2	3.1	Poireaux	
Kohlrabi	0.1898	132.4	107.1	114.8	-13.3	7.2	Chou-pomme	
Radieschen/Rettich	0.3343	96.6	101.0	101.0	4.6	-	Radis/radis blanc	
Zucchetti	0.2875	152.6	69.7	119.9	-21.4	72.1	Courgettes	
Sellerie	0.5421	148.4	159.6	166.0	11.9	4.0	Céleri-rave	
Broccoli	0.3249	139.4	97.1	122.1	-12.4	25.8	Brocoli	
Fenchel	0.2432	143.6	134.0	147.1	2.4	9.8	Fenouil	
Krautstiel	0.0754	110.5	98.3	93.4	-15.4	-4.9	Côte de bette	
Chinakohl	0.1721	152.9	134.5	134.5	-12.0	-	Chou chinois	
Nüsslisalat	0.9136	113.9	117.8	131.8	15.7	11.8	Doucette, rampon, mâche	
Kartoffeln	2.5464	126.8	116.9	123.4	-2.6	5.6	Pommes de terre	
Frischkartoffeln	1.8249	133.8	120.0	127.0	-5.1	5.9	Pommes de terre frais	
Kartoffeln, Veredlung	0.7215	109.1	109.1	114.5	5.0	5.0	Pommes de terre, transformation	
Obst	10.9950	101.0	104.5	105.7	4.6	1.1	Fruits	
Frischobst	4.8811	102.3	103.8	106.4	4.0	2.5	Fruits frais	
Tafeläpfel	1.8566	99.7	99.7	105.8	6.1	6.1	Pommes de table	
Tafelbirnen	0.2852	101.7	101.7	109.5	7.6	7.6	Poires de table	
Sonstiges Frischobst	2.7393	104.1	106.8	106.5	2.3	-0.3	Autres fruits frais	
Kirschen	0.3856	100.0	103.3	103.3	3.3	-	Cerises	
Zwetschgen	0.1885	120.1	120.1	116.1	-3.3	-3.3	Prunes	
Erdbeeren	0.7497	105.9	109.0	109.0	3.0	-	Fraises	
Sonstiges Frischobst, a.n.g.	1.4156	102.1	104.8	104.8	2.6	-	Autres fruits frais, n.d.a.	
Aprikosen	0.2713	100.0	100.0	100.0	-	-	Abricots	
Himbeeren	0.6638	104.6	110.2	110.2	5.4	-	Framboises	
Mostobst	0.4805	100.0	100.0	100.0	-	-	Fruits à cidre	
Trauben	6.1139	100.0	105.0	105.0	5.0	-	Raisins	

-/-

6.9 Produzentenpreisindex Landwirtschaft Indice des prix à la production dans l'agriculture

Fortsetzung
Suite

Ohne Gartenbau- und Baumschulprodukte, Dezember 2020 = 100
Sans produits de pépinières et produits horticoles, décembre 2020 = 100

Produkte	Gewichtung 2020	2021		2022		Veränderung in % zum		Produits
		Pondération 2020		Pondération 2020		Variation en % par rap.		
		September	August	September	Vorjahr	Vormonat		
		Septembre	Août	Septembre	Année préc.	Mois préc.		
Tierische Erzeugung ¹	67.2755	103.0	104.0	104.2	1.2	0.3	Production animale ¹	
Tiere	34.0422	99.6	93.7	94.3	-5.4	0.6	Animaux	
Rindvieh	15.4231	103.4	104.7	106.0	2.5	1.2	Bovins	
Grossvieh	9.4406	104.4	107.8	107.9	3.4	0.1	Gros bétail	
Kälber	5.9825	101.8	99.8	103.0	1.1	3.1	Veaux	
Schweine	12.9672	92.8	73.3	73.3	-21.0	-	Porcs	
Schafe	0.8316	107.6	109.8	109.0	1.2	-0.8	Ovins	
Geflügel	4.8203	104.4	110.7	110.7	6.0	-0.0	Volaille	
Tierische Erzeugnisse ¹	33.2333	106.4	114.5	114.5	7.5	-	Produits animaux ¹	
Rohmilch ²	28.9388	107.4	-	-	Lait cru ²	
Eier	3.9928	99.9	99.8	99.8	-0.1	-	Œufs	
Sonstige tier. Erzeugnisse	0.3017	100.0	103.7	103.7	3.7	-	Autres produits animaux	

Produzentenpreisindex Landwirtschaft, Milch Indice des prix à la production dans l'agriculture, lait

Dezember 2020 = 100 ~ Décembre 2020 = 100

Produkte	Gewichtung 2020	2021		2022		Veränderung in % zum		Produits
		Pondération 2020		Pondération 2020		Variation en % par rap.		
		Juli	Juni	Juli	Vorjahr	Vormonat		
		Juillet	Juin	Juillet	Année préc.	Mois préc.		
Landwirtschaftliche Produkte	100.0000	103.5	105.5	107.2	3.6	1.6	Produits agricoles	
Tierische Erzeugung	67.2755	103.2	104.8	107.3	4.0	2.4	Production animale	
Tierische Erzeugnisse	33.2333	104.5	109.4	114.5	9.5	4.6	Produits animaux	
Rohmilch	28.9388	105.2	110.8	116.6	10.9	5.3	Lait cru	
Molkereimilch	13.6905	106.6	114.9	121.9	14.3	6.1	Lait de centrale	
Käsereimilch	12.6176	103.6	107.9	111.2	7.3	3.1	Lait de fromagerie	
Biomilch	2.6307	105.0	103.3	114.9	9.4	11.3	Lait Bio	

¹ Die Indices der zwei aktuellsten Monate sind provisorisch

² Der Index für den Rohmilchpreis wird mit einer Verzögerung von zwei Monaten publiziert. Der provisorische Index enthält eine Schätzung des Rohmilchpreises.

¹ Les indices des deux mois les plus actuels sont provisoires

² L'indice du lait cru est publié avec un retard de deux mois. L'indice provisoire se base sur une estimation du prix du lait cru.

6.10 Rohholzpreise Prix du bois brut

Zweimonatliche Stichprobenerhebung, nach Menge gewichtete Preise exklusive MwSt, ab Waldstrasse, befahrbar mit LKW von 28-40 t; Preise der Fichten- und Tannensortimente in CHF/Festmeter, ohne Rinde gemessen, in Rinde geliefert; Preise des Energieholzes für Hackschnitzel in CHF/Schüttraummeter ohne Hackkosten.

Enquête par sondage bimensuelle, prix pondérés en fonction de la quantité, hors TVA, bord de route accessible par des camions de 28 à 40 t; prix des assortiments d'épicéa et de sapin en CHF/m3 pleins, livré non écorcé, mesuré sous écorce; prix du bois-énergie pour plaquettes forestières en CHF/m3 en vrac sans les frais de déchiquetage.

Jahr ~ Année	2021		2022	Veränderung in %		
Monat ~ Mois	Juli/August Juillet/août	Mai/Juni Mai/juin	Juli/August Juillet/août	Variation en % par rapport à		
				zum Vorjahr l'année précéd.	zur Vorperiode la période précéd.	
Fichte	80.41	101.02	93.94	16.8	-7.0	Épicéa
Fi L1 2b B	101.60	112.41	112.28	10.5	-0.1	Ep L1 2b B
Fi L1 2b C	73.41	93.16	94.33	28.5	1.3	Ep L1 2b C
Fi L1 3 B	96.87	110.01	110.68	14.3	0.6	Ep L1 3 B
Fi L1 3 C	71.71	95.63	96.79	35.0	1.2	Ep L1 3 C
Fi L1 2-4 B/C	84.11	103.34	90.74	7.9	-12.2	Ep L1 2-4 B/C
Fi L1 4 B	96.09	115.82	112.60	17.2	-2.8	Ep L1 4 B
Fi L1 4 C	73.15	96.08	89.22	22.0	-7.1	Ep L1 4 C
Fi L1 5-6 B	110.48	128.34	125.54	13.6	-2.2	Ep L1 5-6 B
Fi L1 5-6 C	72.23	94.67	89.37	23.7	-5.6	Ep L1 5-6 C
Fi L3 2-4 B	101.55	116.16	114.23	12.5	-1.7	Ep L3 2-4 B
Fi L3 2-4 C	79.07	101.63	98.95	25.1	-2.6	Ep L3 2-4 C
Fi L1 2+ D	63.81	78.57	73.14	14.6	-6.9	Ep L1 2+ D
Tanne	70.93	92.54	81.91	15.5	-11.5	Sapin
Ta L1 2b B	83.79	98.33	100.22	19.6	1.9	Sa L1 2b B
Ta L1 2b C	64.46	85.69	85.53	32.7	-0.2	Sa L1 2b C
Ta L1 3 B	82.82	95.91	95.88	15.8	-0.0	Sa L1 3 B
Ta L1 3 C	58.75	83.07	82.26	40.0	-1.0	Sa L1 3 C
Ta L1 2-4 B/C	73.00	85.28	84.04	15.1	-1.5	Sa L1 2-4 B/C
Ta L1 4 B	87.19	100.44	98.02	12.4	-2.4	Sa L1 4 B
Ta L1 4 C	62.80	82.26	81.16	29.2	-1.3	Sa L1 4 C
Ta L1 5-6 B	93.76	117.45	113.80	21.4	-3.1	Sa L1 5-6 B
Ta L1 5-6 C	57.71	80.40	79.42	37.6	-1.2	Sa L1 5-6 C
Ta L3 2-4 B	85.19	94.52	96.83	13.7	2.4	Sa L3 2-4 B
Ta L3 2-4 C	69.81	86.77	85.50	22.5	-1.5	Sa L3 2-4 C
Ta L1 2+ D	49.34	66.04	65.54	32.8	-0.8	Sa L1 2+ D
Fichte/Tanne						Épicéa/sapin
Fi-Ta L1 2-4 B/C	73.00	89.30	86.27	...	-3.4	Ep-Sa L1 2-4 B/C
Energieholz	...	16.58	17.81	...	7.4	Bois-énergie
Nadelholz	15.29	16.41	21.44	40.2	30.7	Résineux
Laubholz	...	21.29	23.00	...	8.0	Feuillus
Gemischt	17.99	18.00	18.14	0.9	0.8	Mélangé
Mindere Qualität	18.97	13.14	12.59	-33.6	-4.2	Qualité inférieure

WaldSchweiz und Agristat, Rohholzpreiserhebung

ForêtSuisse et Agristat, enquête sur les prix du bois brut

Entwicklung der Rohholzpreise Évolution des prix du bois brut

Mittlere nach Menge gewichtete Preise ab Waldstrasse

Prix moyens pondérés en fonction de la quantité à partir du bord de route forestier

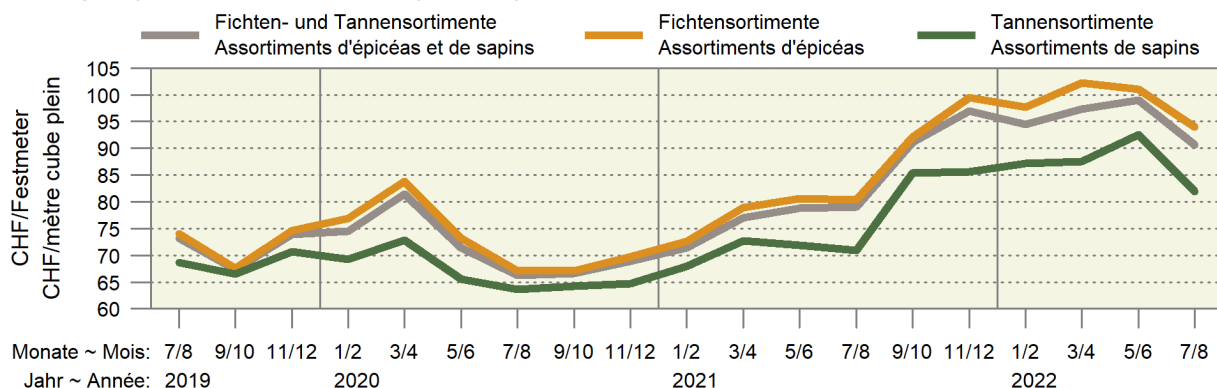

6.11 Einkaufspreise einiger landwirtschaftlicher Produktionsmittel Prix d'achat de divers agents de production agricole

Die Preise zur Indexberechnung werden anfangs Monat erhoben, franko Hof oder ab nächster Verkaufsstelle und ohne MwSt.

Les prix pour le calcul de l'indice sont relevés au début du mois, franco ferme ou à partir du point de vente le plus proche et sans TVA.

Produktionsmittel	Einheit Unité	2021		2022		Differenz in CHF zum		Agents de production
		Septmeber	Juli	August	September	Vorjahr	Vormonat	
		Septembre	Juillet	Août	Septembre	Année préc.	Mois préc.	
Energierstoffe ¹								Sources énergétiques ¹
Heizöl ²	CHF/hl	78.30	139.30	144.99	134.44	56.14	-10.55	Mazout ²
Benzin ³	CHF/hl	98.61	148.75	140.39	128.32	29.71	-12.07	Essence ³
Diesel ³	CHF/hl	102.44	160.01	156.29	151.65	49.21	-4.64	Diesel ³
Düngemittel ⁴								Engrais ⁴
Ammonsalpeter 27 % N + Mg	CHF/100 kg N	156.46	275.34	331.71	346.16	189.70	14.45	Nitrate d'ammoniaque 27 % N + Mg
Harnstoff 46 % N grob gekörnt	CHF/100 kg N	141.04	215.27	219.51	232.24	91.20	12.73	Urée 46 % N granulée
Phosphatdünger 18 % P + Mg	CHF/100 kg P	279.13	344.17	355.01	355.01	75.88	-	Engrais phosphaté 18 % P + Mg
Kalisalz 60 % K granulliert	CHF/100 kg K	87.80	149.59	167.48	170.73	82.93	3.25	Sel de potasse 60 % K granulé
PK-Dünger 0-20-30	CHF/100 kg	61.27	87.61	95.41	95.41	34.14	-	Engrais PK 0-20-30
NPK-Dünger 13-13-21	CHF/100 kg	58.05	91.22	95.12	Engrais NPK 13-13-21
NPK-Dünger 20-5-8	CHF/100 kg	63.90	93.17	95.12	95.12	31.22	-	Engrais NPK 20-5-8

¹ Quelle: Landesindex der Konsumentenpreise (BFS)

² Preis für 9 001-14 000 Liter

³ Nach Abzug der Mineralölsteuerrückerstattung

⁴ Lieferbedingungen: Sackware, franko Hof, mind. 8 t

¹ Source : Indice suisse des prix à la consommation (OFS)

² Prix pour 9 001-14 000 litres

³ Après déduction du remboursement de l'impôt sur les carburants

⁴ Conditions de livraison : en sac, franco ferme, au moins 8 t

6.12 Einkaufspreisindex landwirtschaftlicher Produktionsmittel Indice des prix d'achat des agents de production agricole

Dezember 2020 = 100 ~ Décembre 2020 = 100

Produktgruppen	Gewichtung 2018	2021		2022		Veränderung in % zum		Groupes de produits
		Pondération 2018	September	August	September	Variation en % par rap.		
			Septembre	Août	Septembre	Vorjahr	Vormonat	
		Septembre	Septembre	Année préc.	Mois préc.			
Gesamtinput	100.0000	103.3	114.8	115.3	11.6	0.4	Input total	
Landwirtschaftliche Verbrauchsgüter (Vorleistungen)	77.0679	103.4	116.4	116.5	12.6	0.1	Produits consommés dans l'agricult. (consommation intermédiaire)	
Saat- und Pflanzgut	4.3342	99.9	102.0	103.1	3.2	1.1	Semences et plants	
Energie und Schmierstoffe	7.4654	120.3	174.1	171.6	42.6	-1.4	Énergie et lubrifiants	
Strom	2.5767	100.5	101.6	101.6	1.1	-	Électricité	
Heizstoffe	0.9100	122.5	202.7	196.3	60.3	-3.2	Combustibles de chauffage	
Treibstoffe	3.7867	138.3	235.1	231.1	67.1	-1.7	Carburants	
Schmierstoffe	0.1920	106.6	116.6	118.6	11.2	1.7	Lubrifiants	
Dünge- und Bodenverbesserungsmittel	3.0109	110.5	189.3	195.2	76.7	3.1	Engrais et amendements	
Einnährstoffdünger	2.1076	114.3	210.7	218.4	91.0	3.6	Engrais simples	
Mehrnährstoffdünger	0.6323	103.6	154.0	156.5	51.0	1.6	Engrais composés	
Sonstige Dünge- und Bodenverbesserungsmittel	0.2710	96.1	104.9	104.9	9.2	-	Autres engrais et amendements	
Pflanzenschutz- und Schädlingsbekämpfungsmittel	1.8450	99.1	101.6	101.6	2.5	-	Produits phytosanitaires et antiparasitaires	
Tierarzt und Medikamente	3.0050	100.3	100.2	100.4	0.1	0.2	Vétérinaire et médicaments	
Futtermittel	23.0202	103.5	114.0	113.8	10.0	-0.1	Aliments pour animaux	
Einzelfuttermittel	4.5822	101.7	113.6	112.7	10.9	-0.8	Aliments simples	
Mischfuttermittel	18.4380	104.0	114.1	114.1	9.7	0.0	Aliments composés	
für Kälber	1.2701	101.9	114.6	114.6	12.5	-	pour veaux	
für Rinder ohne Kälber	5.0476	104.7	115.0	115.0	9.9	0.0	pour bovins autres que veaux	
für Schweine	7.2551	103.6	113.0	113.0	9.1	-	pour porcins	
für Geflügel	4.5470	104.5	114.9	114.9	10.0	0.0	pour volailles	
sonstige	0.3183	103.5	111.4	111.5	7.8	0.2	autres	
Instandhaltung von Maschinen und Geräten	7.6212	101.2	106.4	107.4	6.2	0.9	Entretien des machines et de l'équipement	
Instandhaltung von Bauten	3.1255	108.5	118.0	118.0	8.8	-	Entretien des bâtiments	
Sonstige Waren und Dienstleistungen	23.6405	99.5	103.1	103.1	3.7	0.0	Autres biens et services	
Landwirtschaftliche Dienstleistungen	10.1022	97.7	98.9	98.9	1.3	-	Services agricoles	
Sonstige Waren und Dienstleistungen a.n.g	13.5383	100.8	106.2	106.2	5.3	0.0	Autres biens et services n.d.a.	
Wasserkosten	0.9445	100.6	100.6	100.6	0.0	-	Frais de l'eau	
Kleinwerkzeuge	2.9214	101.1	112.9	112.9	11.7	-	Petit outillage	
Allg. Kosten Pflanzenbau	2.1406	101.6	115.9	115.9	14.1	-	Frais généraux en cult. végétale	
Allg. Kosten Tierhaltung	2.6020	101.7	107.3	107.2	5.4	-0.1	Frais généraux en prod. animale	
Kommunikation	2.0024	100.0	101.2	101.4	1.5	0.3	Communication	
Administration, Beratungsdienstleistungen, Finanzdienstleistungen	1.8536	100.0	100.0	100.0	-	-	Administration, services de consultation, services financiers	
Berufsverbände	1.0738	100.0	91.7	91.7	-8.3	-	Organisations professionnelles	
Landwirtschaftl. Investitionsgüter	22.9321	102.7	109.7	111.3	8.3	1.4	Investissements agricoles	
Ausrüstungsgüter	14.2866	103.0	108.9	111.4	8.2	2.3	Biens d'équipements	
Einrichtungen und sonstige Maschinen	9.3227	104.2	110.1	113.7	9.0	3.2	Équipements et autres machines	
Einachsschlepper und andere einachsige Motorgeräte	0.4861	100.3	105.0	105.0	4.7	-	Monoaxes et autres machines à un essieu	
Maschinen und Geräte für die Bodenbearbeitung	2.6976	104.8	112.0	114.5	9.3	2.2	Machines et équipements pour la culture du sol	
Maschinen und Geräte für die Ernte	3.3914	105.6	112.2	118.4	12.1	5.5	Machines et équipements pour la récolte	
Maschinen und Einrichtungen der Innenwirtschaft	2.7476	102.7	106.5	108.6	5.7	1.9	Machines et équipements utilisés à l'intérieur de la ferme	
Fahrzeuge	4.9639	100.7	106.8	107.2	6.5	0.4	Véhicules	
Zugmaschinen	3.3036	100.6	107.0	107.0	6.4	-	Tracteurs	
Sonstige Fahrzeuge	1.6603	100.7	106.3	107.5	6.7	1.2	Autres véhicules	
Bauten	7.6423	102.5	112.0	112.0	9.3	-	Constructions	
Sonstige Investitionen	1.0032	100.8	104.2	104.2	3.4	-	Autres investissements	
Produktionsmittel landwirtschaftlicher Herkunft	27.3544	102.9	112.1	112.1	8.9	0.0	Agents de production d'origine agricole	
Restliche Produktionsmittel	72.6456	103.4	115.8	116.5	12.6	0.6	Autres agents de production	

Entwicklung der wichtigsten Einkaufspreisindizes nach Jahr und Monat Évolution des indices des prix d'achat des agents de production, par année et mois

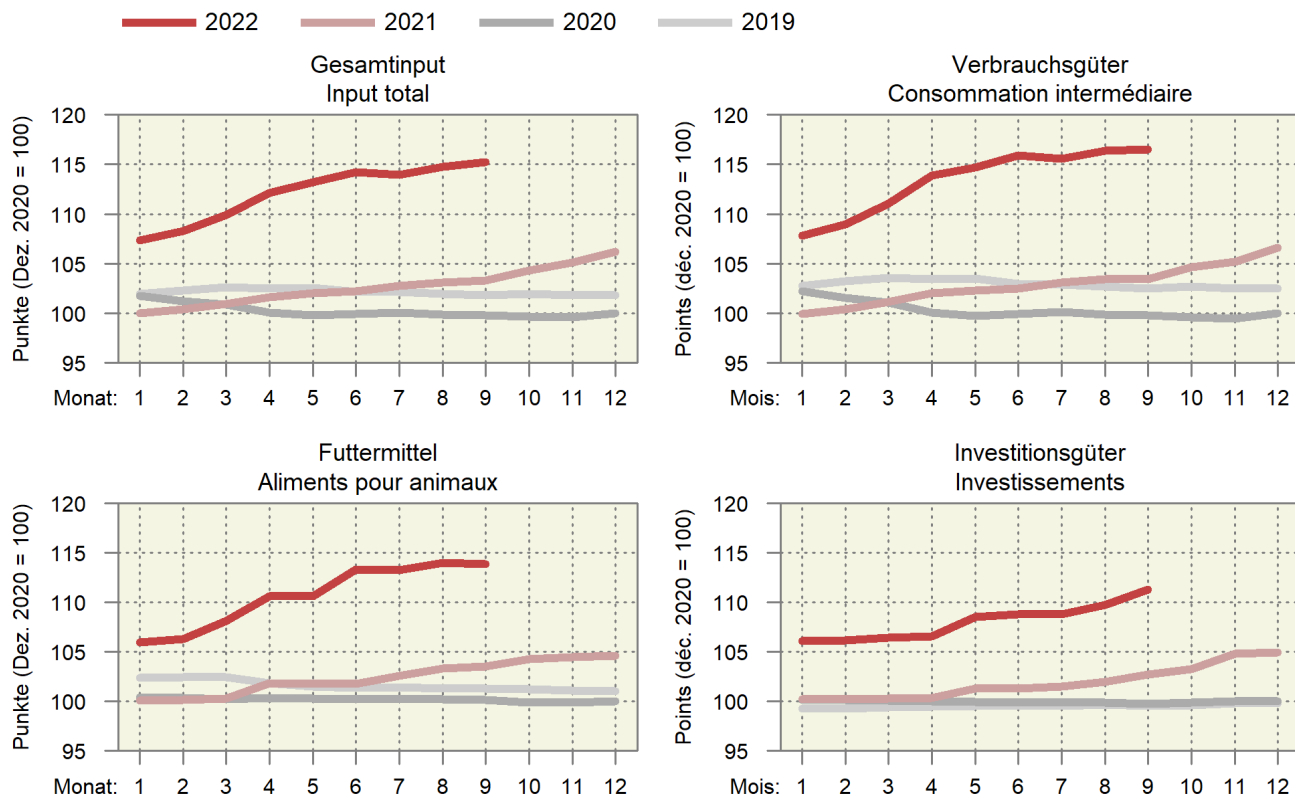

Entwicklung der wichtigsten Einkaufspreisindizes

Évolution des principaux indices des prix d'achats des agents de production

Entwicklung nach Jahr und Monat, Dezember 2020 = 100; oben rechts: Änderung in Prozent im letzten

Monat gegenüber dem Vorjahresmonat

Évolution par année et mois, décembre 2020 = 100; à droite en haut : changement en pourcent dans

le dernier mois par rapport au mois de l'année précédente

2022 2021 2020

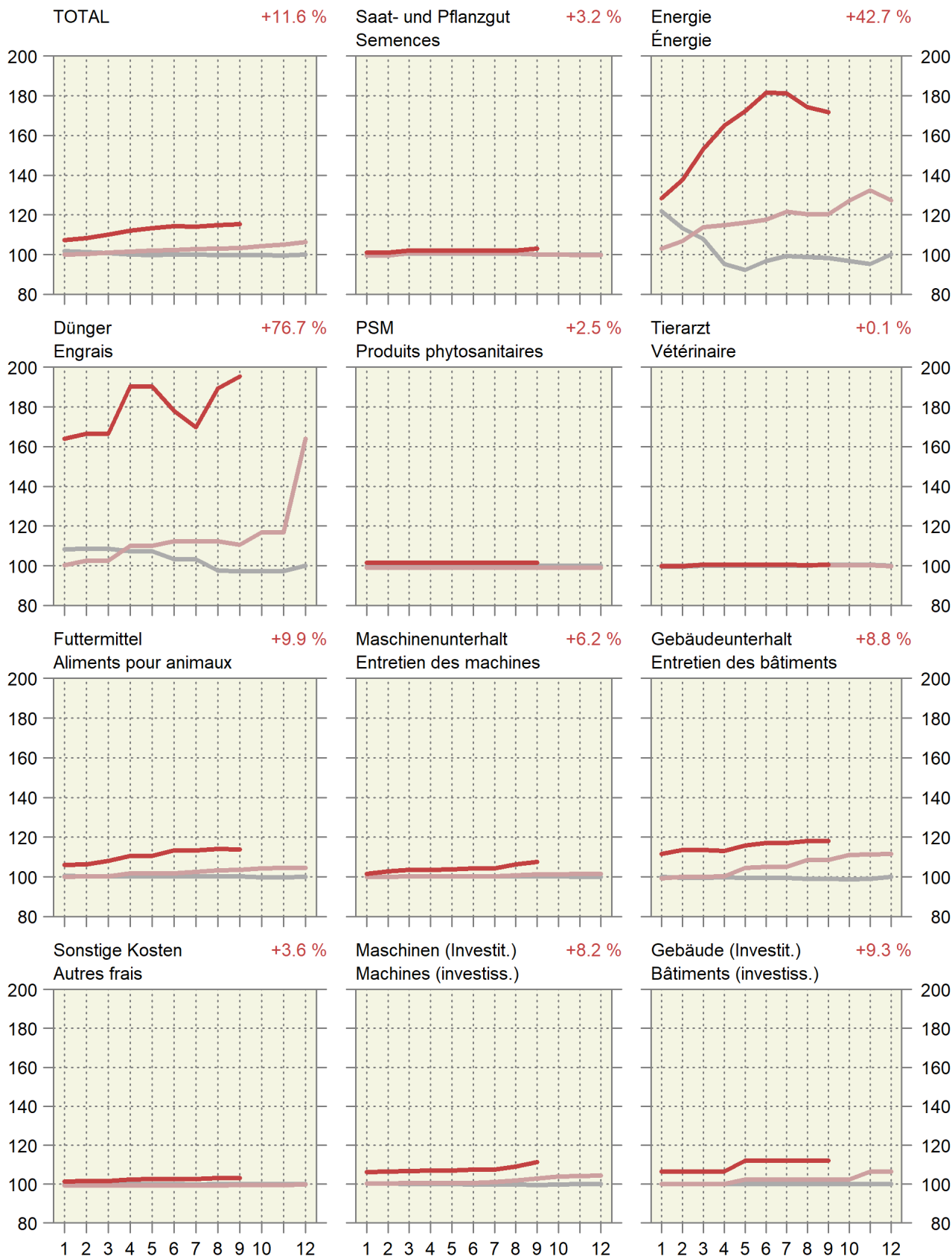

6.13 Index der Preise landwirtschaftlicher Produktionsfaktoren Indice des prix de facteurs de la production agricole

Dezember 2020 = 100 ~ Décembre 2020 = 100

Produktgruppen	Gewichtung 2019 Pondération 2019	2021		2022		Veränderung in % zum Variation en % par rap.		Groupes de produits
		September	Juli	August	September	Vorjahr	Vormonat	
		Septembre	Juillet	Août	Septembre	Année préc.	Mois préc.	
Kapitalkosten	100.0000	101.3	181.3	170.3	201.2	98.6	18.1	Coûts financiers
Arbeitskosten	100.0000	100.2	101.3	101.5	101.5	1.3	-0.0	Coûts du travail
Lohnkosten	79.0869	100.3	101.4	101.7	101.7	1.4	-0.0	Coûts salariaux
Lohnnebenkosten (Sozialkosten)	20.9131	100.0	100.8	100.8	100.8	0.8	-	Charges sociales

Agristat

Agristat

Entwicklung des Preisindexe landwirtschaftlicher Produktionsmittel und -faktoren Évolution de l'indice de prix des agents et facteurs de la production agricole

Änderung von September 2021 bis September 2022 ~ Variation de septembre 2021 jusqu'à septembre 2022

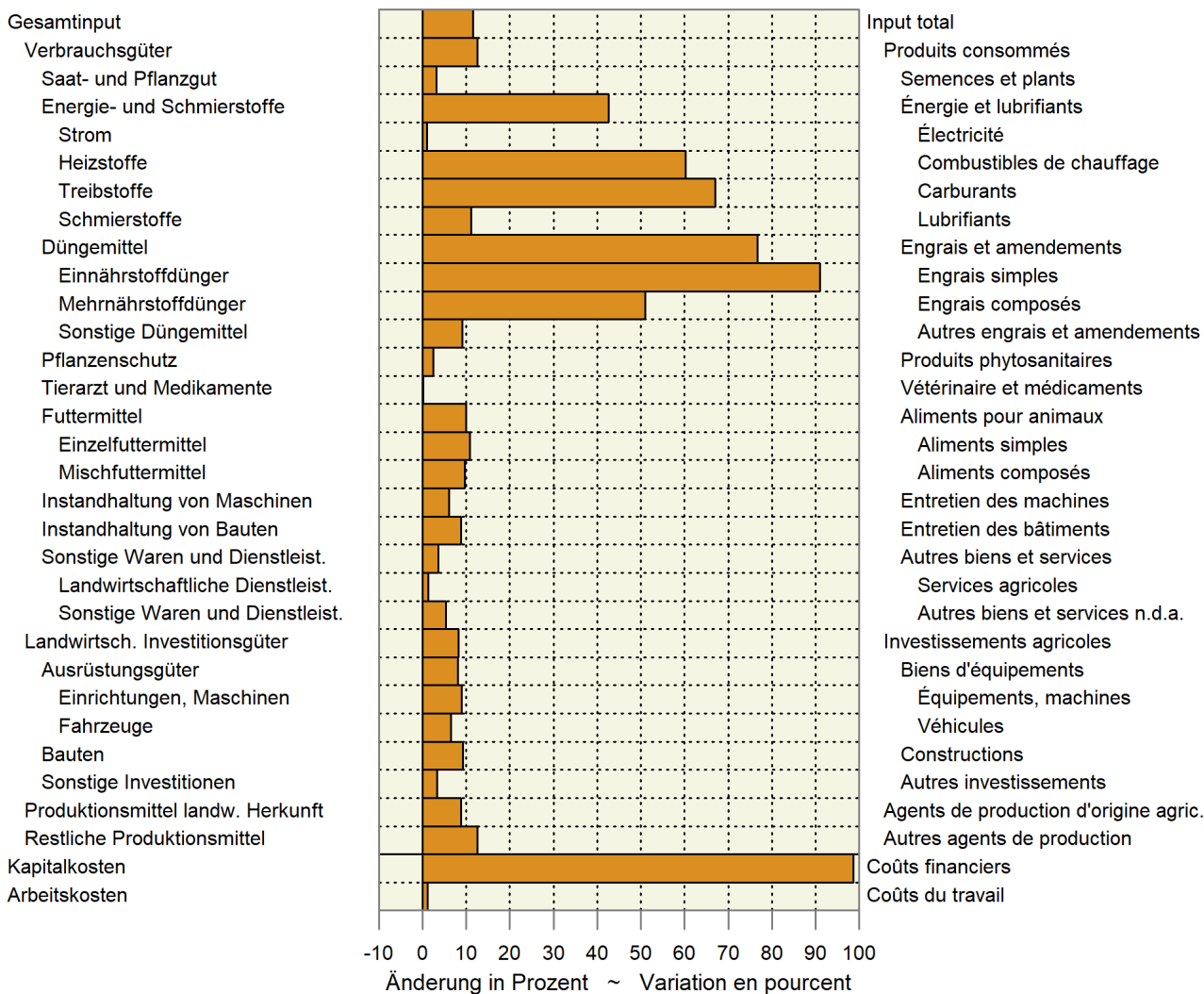

6.14 Preisentwicklung von Schlachtvieh und Metzgereierzeugnissen Évolution des prix du bétail de boucherie et des produits de boucherie

Verkaufswert von Schlachtvieh (Grossvieh, Kälber, Schweine), Preisentwicklung von Fleisch und -waren und Häuten, Bruttomargen von Bankvieh, Kälbern, Schweinen

Valeur de vente du bétail de boucherie (gros bétail, veaux, porcs), évolution des prix de la viande, de la charcuterie, des saucisses et des peaux, marge brute du bétails d'égal, des veaux et des porcs

Jahre Monate	Schlachtgewicht in 100 t ¹	Verkaufswert ~ Valeur des ventes (exkl. MwSt.) ¹ (hors TVA) ¹			Preisindex ² ~ Indice des prix ²			Bruttomarge, Index ³ ~ Marge brute, indice ³			
Années Mois	Poids mort en 100 t ¹	Mio CHF	CHF/100 kg	Index Jan. 2007 (CHF 544 = 100)	Fleisch und -waren ⁴	Häute ⁵ (exkl. MwSt.)	Total ⁶	Bankvieh	Kälber	Schweine	
		Millions de CHF	CHF par 100 kg	Indice jan 2007 (CHF 544 = 100)	Viande, charcuterie et saucisses ⁴	Peaux ⁵ (hors TVA)	Total ⁶	Bétail d'égal	Veaux	Porcs	
2021	Jan	313	192	611	112.3	108.2	7.7	107.2	143.0	124.2	127.9
	Feb	298	184	617	113.4	108.1	7.7	107.1	138.5	110.1	101.9
	Mrz	339	224	661	121.5	108.1	10.3	107.1	146.2	137.6	128.0
	Apr	296	199	672	123.4	107.6	10.3	106.6	149.1	130.1	117.1
	Mai	289	197	681	125.1	108.9	28.2	108.0	147.6	131.3	118.9
	Jun	300	205	685	125.8	106.6	28.2	105.8	145.1	129.2	108.2
	Jul	290	191	658	120.8	107.1	35.9	106.3	149.1	130.4	105.6
	Aug	313	202	645	118.5	107.0	51.3	106.4	139.8	123.0	110.4
	Sep	306	196	639	117.4	106.3	51.3	105.8	146.4	122.8	115.9
	Okt	309	202	654	120.1	106.3	51.3	105.7	134.5	120.0	96.4
	Nov	358	241	673	123.7	106.7	51.3	106.2	139.0	111.5	114.2
	Dez	317	206	650	119.5	106.5	51.3	106.0	144.7	117.6	112.9
	Jahr	3 728	2 438	654	120.1	107.3	32.1	106.5	143.6	124.0	113.1
2022	Jan	316	201	637	116.9	106.0	46.2	105.4	138.1	113.5	109.4
	Fév	294	184	625	114.8	106.4	46.2	105.8	142.2	113.5	110.5
	Mar	339	215	635	116.6	107.0	46.2	106.3	139.3	127.2	110.8
	Avr	288	190	659	121.0	107.1	46.2	106.4	143.9	125.6	121.5
	Mai	306	202	661	121.5	108.3	46.2	107.7	157.0	120.2	109.6
	Jun	292	191	654	120.2	108.3	46.2	107.7	141.4	118.4	117.1
	Jul	285	179	629	115.5	108.3	46.2	107.7	142.3	133.0	116.9
	Août	323	193	597	109.7	109.2	46.2	108.5	142.5	119.4	120.3
	Sep	319	190	598	109.8	109.3	46.2	108.7	144.8	131.6	121.4

¹ Aktuelles Jahr provisorisch

² Basis Januar 2007 = 100

³ BLW Marktbeobachtung: Bruttomarge = Nettoeinnahmen + Importvorteile - Einstandspreis; Basis Januar 2007 = 100

⁴ Gruppe «Fleisch und Fleischwaren» des Landesindex der Konsumentenpreise, Basis Dezember 2005 = 100

⁵ Häute- und Fellversteigerungen in Zürich, Preise für Rinderhäute 1a, umgerechnet in Index

⁶ Gewogenes Mittel (Annahme: Fleisch 99 %, Häute 1 %)

¹ L'année actuelle est provisoire

² Base janvier 2007 = 100

³ OFAG, Observation du marché: marge brute = recettes nettes + avantage de l'importation - prix de revient; base janvier 2007 = 100

⁴ Rubrique «viande, charcuterie et saucisses» de l'indice des prix à la consommation, base décembre 2005 = 100

⁵ Mise aux enchères de cuirs et peaux bruts à Zurich, prix pour des peaux de bovins 1a, converti en indice

⁶ Moyenne pondérée (supposition: viande 99 %, peaux 1 %)

Bundesamt für Landwirtschaft (BLW); Bundesamt für Statistik (BFS); weitere Quellen; Berechnungen durch Agristat

Office fédéral de l'agriculture (OFAG); Office fédéral de la statistique (OFS); autres sources; calculs par Agristat

6.15 Landesindex der Konsumentenpreise Indice des prix à la consommation

Dezember 2020 = 100 ~ Décembre 2020 = 100

Produktgruppen	Gewichtung 2022 ¹	2021		2022		Veränderung in % zum		Groupes de produits
		Pondération 2022 ¹				Variation en % par rap.		
		September	Juli	August	September	Vorjahr	Vormonat	
	Septembre	Juillet	Août	Septembre	Année préc.	Mois préc.		
Landesindex Total	100.000	101.3	104.5	104.8	104.6	3.3	-0.2	Indice total
Nahrungsmittel	11.555	100.8	102.7	103.6	103.6	2.9	0.1	Alimentation
Alkoholfreie Getränke	1.053	100.2	102.4	105.5	103.1	2.9	-2.2	Boissons non alcooliques
Alkoholische Getränke	1.645	99.2	100.6	104.7	102.2	3.1	-2.4	Boissons alcooliques
Tabakwaren	1.837	101.3	102.1	102.2	102.1	0.8	-0.0	Produits du tabac
Mahlzeiten in Gaststätten	1.687	100.7	102.6	102.7	102.8	2.1	0.1	Repas dans les restaurants et cafés
Getränke in Gaststätten	0.896	100.5	101.7	102.0	102.2	1.8	0.2	Boissons dans les restaurants et cafés

¹ Der Index wird seit dem Jahr 2000 jährlich neu gewichtet

¹ A partir de l'année 2000, la pondération de l'indice est revue chaque année

Bundesamt für Statistik (BFS)

Office fédéral de la statistique (OFS)

6.16 Produzenten- und Importpreisindex Indice des prix à la production et à l'importation

Dezember 2020 = 100 ~ Décembre 2020 = 100

Produktgruppen	Gewichtung 2020 Pondération 2020	2021		2022		Veränderung in % zum Variation en % par rap.		Groupes de produits
		September	Juli	August	September	Vorjahr	Vormonat	
		Septembre	Juillet	Août	Septembre	Année préc.	Mois préc.	
Produzentenpreisindex Total	100.0000	102.5	106.1	106.3	106.4	3.8	0.1	Indice des prix à la production, total
Landw. Produkte, inbegr. Gartenbau- und Baum- schulprodukte	1.9556	103.8	103.8	102.9	106.0	2.2	3.0	Produits agricoles, produits de pépinières et prod. horticoles inclus
Nahrungs- und Futtermittel	8.8716	100.8	103.1	102.7	103.3	2.4	0.6	Produits alimentaires et aliments fourragers
Getränke	0.5242	99.6	102.4	102.4	103.0	3.4	0.6	Boissons
Tabakwaren	0.3672	103.7	106.2	106.2	109.0	5.1	2.6	Tabacs
Forstwirtschaftliche Produkte	0.1158	100.8	121.1	121.4	121.4	20.4	-	Produits sylvicoles
Holzprodukte	2.3191	103.9	116.8	117.8	117.8	13.4	-	Produits en bois
Importpreisindex, Total	100.0000	107.5	117.4	116.5	117.0	8.8	0.4	Indice des prix à l'importation, total
Landwirtschaftliche Produkte	1.8769	111.0	120.5	120.0	122.3	10.1	1.9	Produits agricoles
Nahrungs- und Futtermittel	3.8578	103.5	109.2	108.5	108.9	5.2	0.4	Produits alimentaires et aliments fourragers
Getränke	1.0973	101.0	101.0	101.0	101.2	0.3	0.2	Boissons
Holzprodukte	1.1761	116.4	130.1	126.5	126.5	8.6	-	Produits en bois

Bundesamt für Statistik (BFS)

Office fédéral de la statistique (OFS)

Produzenten- und Importpreisindex Indice des prix à la production et à l'importation

Produzentenpreisindex (PPI) und Importpreisindex (IPI), Dezember 2020 = 100

Indice des prix à la production (IPP) et indice des prix à l'importation (IPI), décembre 2020 = 100

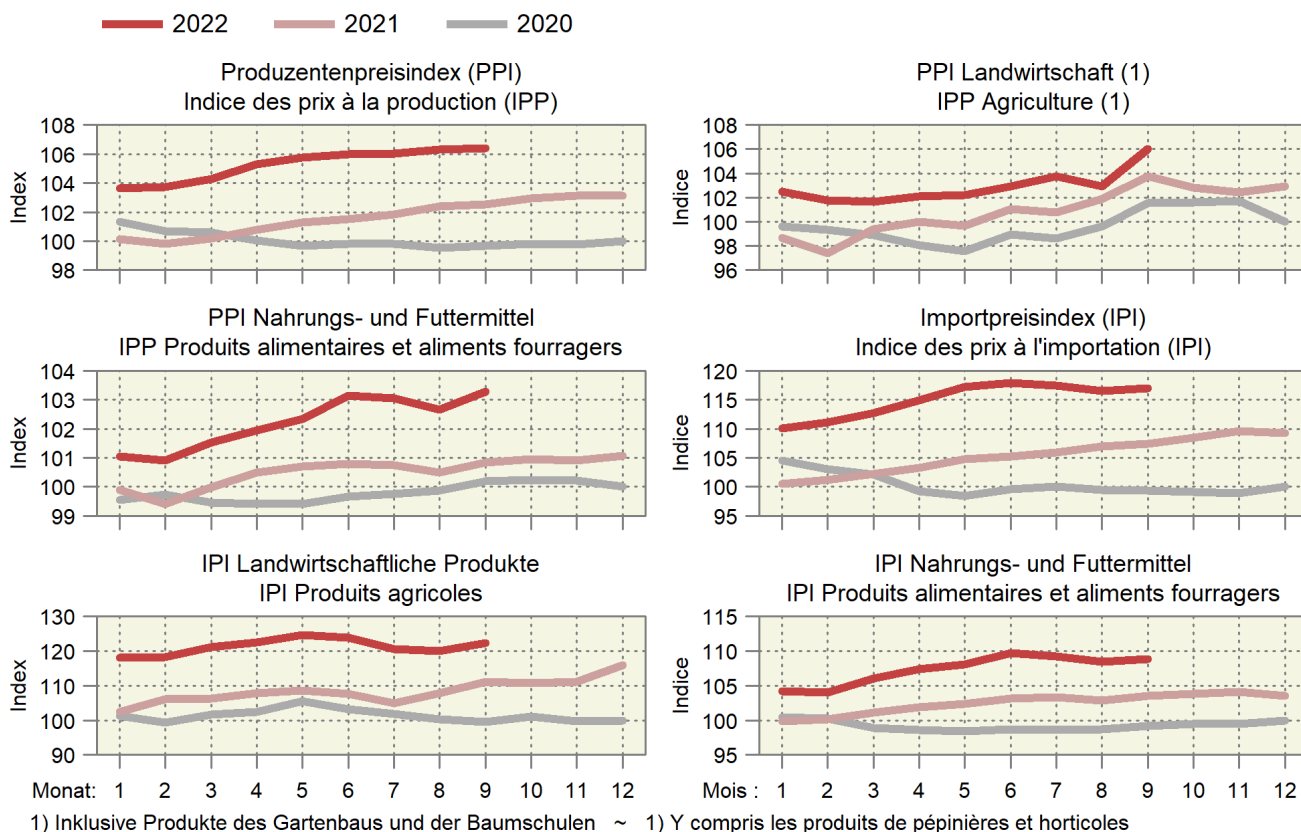

6.17 Vergleich der Indexentwicklung Comparaison de l'évolution des indices

Index der Einkaufspreise für Produktionsmittel (EPI), der Produzentenpreise landwirtschaftlicher Erzeugnisse (PPI-L) und der Konsumentenpreise für Nahrungsmittel (LIK), Dezember 2020 = 100

Indice des prix d'achat des agents de production (IPA), des prix à la production des produits agricoles (IPP-A) et des prix à la consommation des denrées alimentaires (IPC), décembre 2020 = 100

	2020 Okt	Nov	Dez	2021 Jan	Feb	Mrz	Apr	Mai	Jun	Jul	Aug	Sep
	Oct	Nov	Déc	Jan	Fév	Mar	Avr	Mai	Jun	Jul	Aoû	Sep
EPI ~ IPA	99.6	99.6	100.0	100.0	100.4	101.0	101.6	102.0	102.2	102.7	103.1	103.3
PPI-L ~ IPP-A	103.0	102.1	100.0	99.9	97.6	99.0	100.3	100.2	102.8	103.5	104.0	105.4
LIK ~ IPC	101.9	100.8	100.0	99.8	99.8	99.5	99.6	100.2	100.5	100.8	101.3	100.8

	2021 Okt	Nov	Dez	2022 Jan	Feb	Mrz	Apr	Mai	Jun	Jul	Aug	Sep
	Oct	Nov	Déc	Jan	Fév	Mar	Avr	Mai	Jun	Jul	Aoû	Sep
EPI ~ IPA	104.3	105.1	106.2	107.4	108.3	109.9	112.2	113.2	114.2	114.0	114.8	115.3
PPI-L ~ IPP-A ¹	104.3	102.9	103.2	103.3	101.7	101.1	102.9	104.3	105.5	107.2	105.3	106.9
LIK ~ IPC	99.8	99.0	98.7	98.3	98.6	99.1	99.4	101.1	102.3	102.7	103.6	103.6

¹ Die Indices der zwei aktuellsten Monate sind provisorisch.

¹ Les indices des deux mois les plus actuels sont provisoires.

Indexentwicklung Évolution des indices

Dezember 2020 = 100 ~ Décembre 2020 = 100

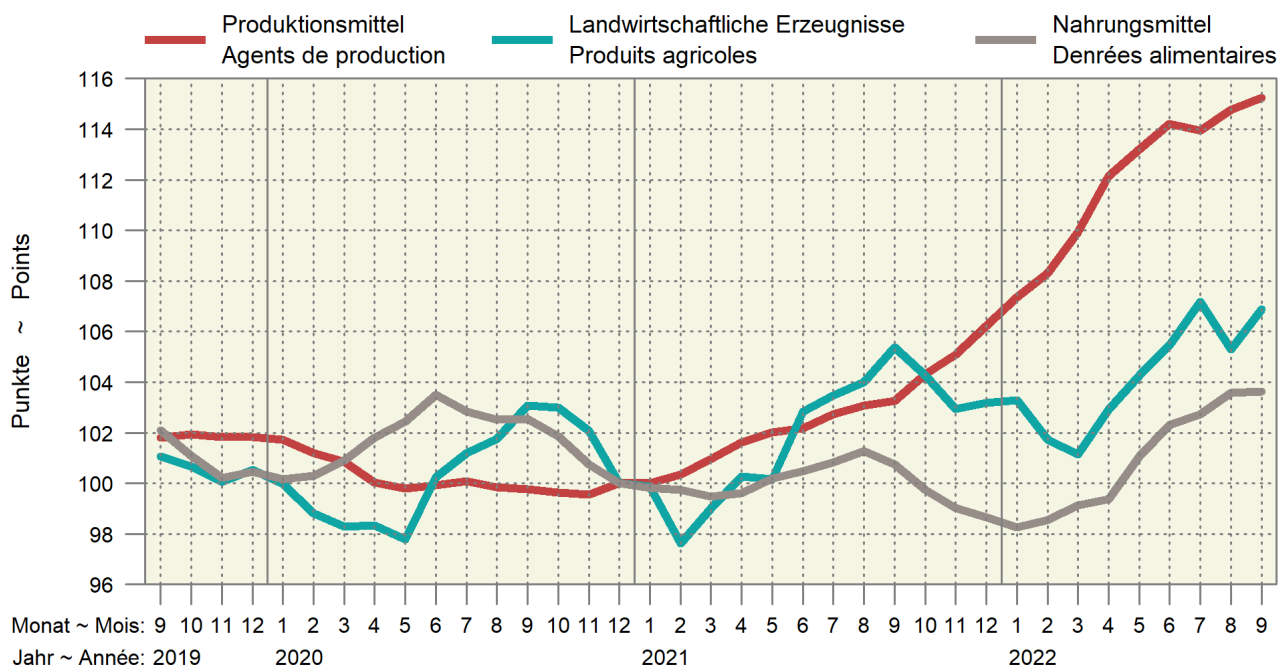

6.18 Kaufkraft landwirtschaftlicher Produkte im Verhältnis zu landwirtschaftlichen Produktionsmitteln Pouvoir d'achat des produits agricoles par rapport aux agents de production agricole

Verhältnis zwischen dem Produzentepreisindex Landwirtschaft und dem Einkaufspreisindex landw. Produktionsmittel, Dezember 2020 = 100. Die Indices der zwei aktuellsten Monate sind provisorisch.

Relation entre l'indice des prix à la production dans l'agriculture et l'indice des prix des agents de production agricoles, décembre 2020 = 100. Les indices des deux mois les plus actuels sont provisoires.

Jahre	Jan	Feb	Mrz	Apr	Mai	Jun	Jul	Aug	Sep	Okt	Nov	Dez	Jahresmittel
Années	Jan	Fév	Mar	Avr	Mai	Jun	Jul	Aoû	Sep	Oct	Nov	Déc	Moyenne annuelle
2018	95.5	93.7	93.0	92.7	92.6	94.7	96.1	94.0	94.8	94.4	93.4	94.4	94.1
2019	94.5	93.9	93.4	94.0	94.4	95.9	96.7	97.8	99.3	98.7	98.3	98.7	96.3
2020	98.3	97.7	97.5	98.3	98.0	100.3	101.1	101.9	103.3	103.4	102.5	100.0	100.2
2021	99.9	97.3	98.1	98.7	98.2	100.6	100.7	100.9	102.0	100.0	98.0	97.1	99.3
2022	96.2	93.9	92.0	91.8	92.1	92.3	94.1	91.7	92.7				

Agristat

Agristat

Kaufkraft landw. Produkte im Verhältnis zu den landw. Produktionsmitteln Pouvoir d'achat des produits agricoles par rapport aux agents de production agricole

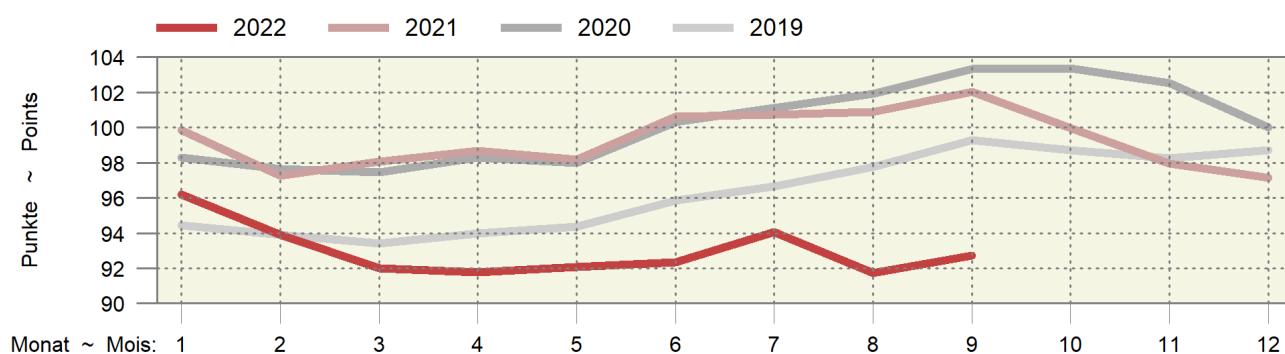

6.19 Kaufkraft landwirtschaftlicher Produkte im Verhältnis zu den Konsumentenpreisen Pouvoir d'achat des produits agricoles par rapport aux prix à la consommation

Verhältnis zwischen dem Produzentepreisindex Landwirtschaft und dem Landesindex der Konsumentenpreise, Dezember 2020 = 100. Die Indices der zwei aktuellsten Monate sind provisorisch.

Relation entre l'indice des prix à la production dans l'agriculture et l'indice des prix à la consommation, décembre 2020 = 100. Les indices des deux mois les plus actuels sont provisoires.

Jahre	Jan	Feb	Mrz	Apr	Mai	Jun	Jul	Aug	Sep	Okt	Nov	Dez	Jahresmittel
Années	Jan	Fév	Mar	Avr	Mai	Jun	Jul	Aoû	Sep	Oct	Nov	Déc	Moyenne annuelle
2018	96.3	94.3	93.3	93.2	93.1	95.4	96.9	94.9	95.9	95.8	95.5	96.1	95.0
2019	95.9	95.3	94.6	94.9	95.1	96.2	97.5	98.4	99.9	99.7	99.3	99.7	97.2
2020	99.4	98.1	97.5	97.9	97.3	99.8	100.9	101.4	102.7	102.6	102.0	100.0	100.0
2021	99.8	97.4	98.4	99.5	99.2	101.7	102.4	102.7	104.0	102.6	101.3	101.6	100.9
2022	101.6	99.4	98.2	99.6	100.3	100.9	102.6	100.5	102.2				

Agristat

Agristat

Kaufkraft landwirtschaftlicher Produkte im Verhältnis zu den Konsumentenpreisen Pouvoir d'achat des produits agricoles par rapport aux prix à la consommation

Dezember 2020 = 100 ~ Décembre 2020 = 100

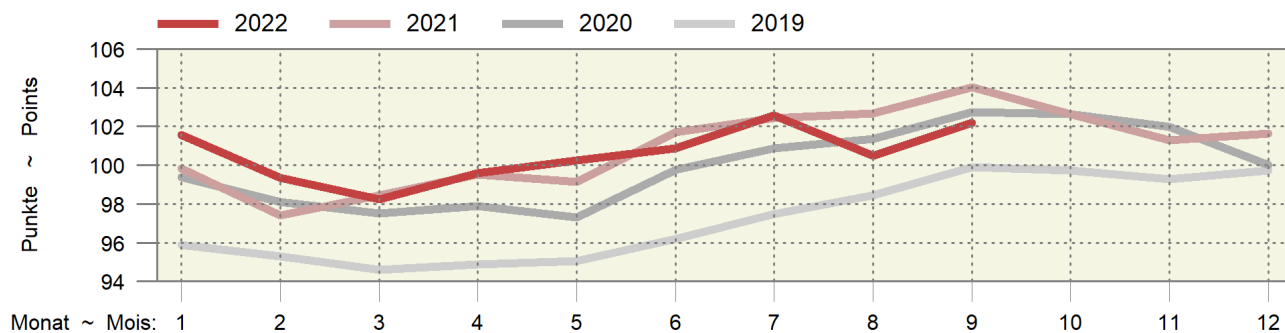

6.20 Deutsche Börsenpreise für Pflanzenbauprodukte Prix de bourse allemands pour des produits de la production végétale

Jährliche und monatliche Durchschnittspreise gemäss jeweiligem Devisenkurs umgerechnet in CHF/100 kg, ohne MwSt.
Prix moyens par an et par mois convertis en fonction des cours de devises correspondants en CHF/100 kg, hors TVA

Produkte	2021		2022		Differenz in CHF zum		Produits
					Différence en CHF par rapport à		
	Oktober	August	September	Oktober *	Vorjahr	Vormonat	
	Octobre	Août	Septembre	Octobre *	Année préc.	Mois préc.	
A-Weizen	28.44	31.96	33.46	35.03	6.59	1.56	Blé classe A
Brotweizen	27.78	31.59	31.18	33.15	5.37	1.97	Blé panifiable
Brotroggen	24.66	29.72	30.49	31.18	6.52	0.69	Seigle panifiable
Futtergerste	24.53	27.81	28.68	29.45	4.92	0.78	Orge fourragère
Futterweizen	26.48	29.98	30.43	31.79	5.31	1.36	Blé fourrager
Braugerste	33.53	38.70	37.70	38.67	5.14	0.97	Orge de brasserie
Körnermais	27.88	33.42	32.32	33.89	6.01	1.57	Maïs-grain
Raps	71.70	62.23	57.26	61.94	-9.76	4.68	Colza
Weizenkleie, lose	43.33	39.43	32.77	41.16	-2.17	8.39	Son de blé, en vrac
Rapsschrot	33.10	37.70	35.45	37.06	3.95	1.61	Tourteau de colza
Sojaschrot	43.32	56.06	53.57	55.44	12.12	1.88	Tourteau de soja

Diverse deutsche Produktbörsen

Diverses bourses de marchandises allemandes

Entwicklung deutscher Börsenpreise für Pflanzenbauprodukte Évolution de prix de bourse allemands de produits de la production végétale

In CHF pro 100 kg; oben rechts: Änderung in % im letzten Monat gegenüber dem Vorjahr
En CHF par 100 kg ; à droite en haut : changement en % au dernier mois par rapport à l'année précédente

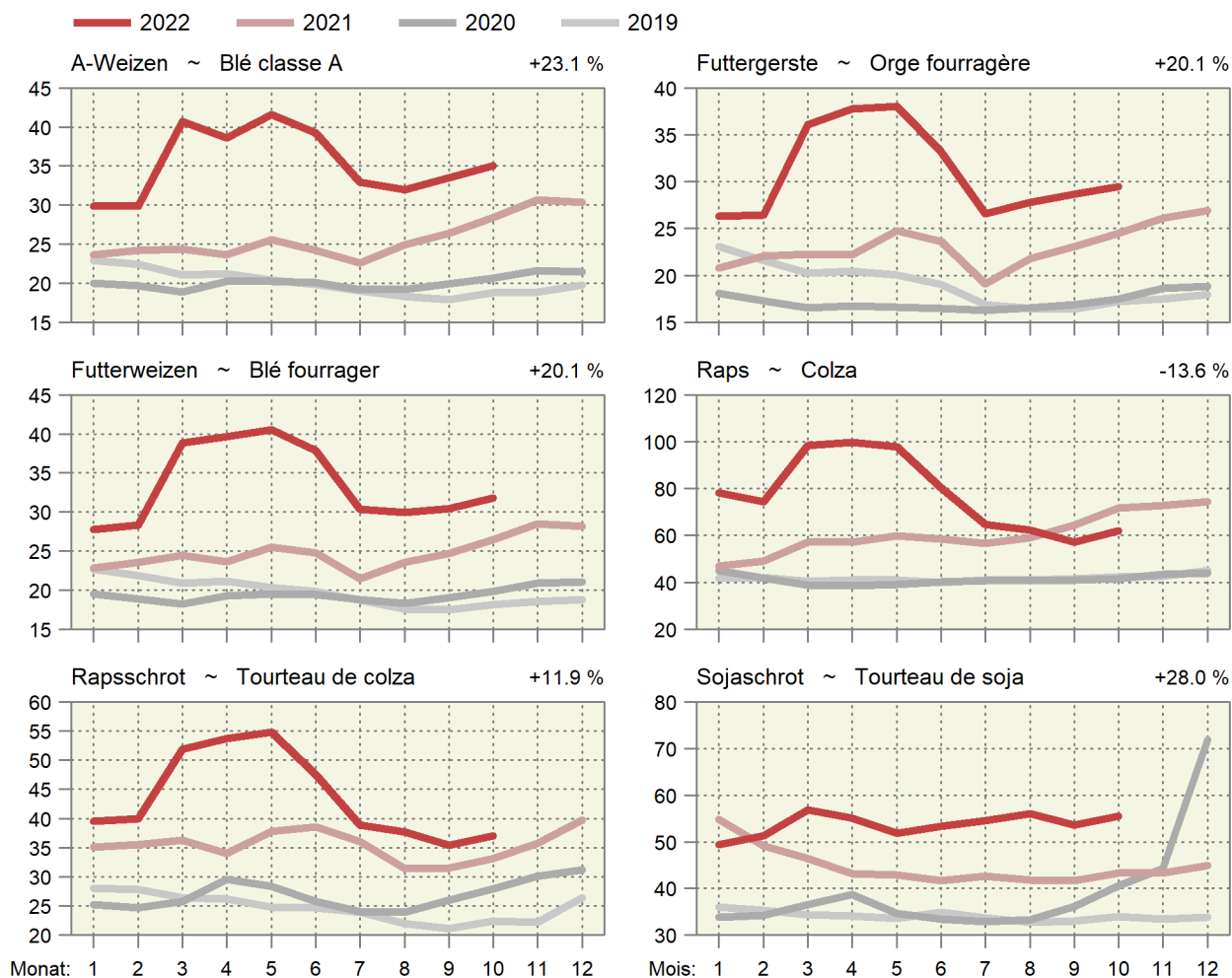

6.21 Internationale Preise für Milchprodukte Prix internationaux de produits laitiers

In CHF/kg ~ En CHF/kg

Produkte	2021		2022		Differenz in CHF zum		Produits	
	Differenz en CHF par rapport à				Vorjahr	Vormonat		
	Oktober	Juli	August	September				Oktober *
Oktober	Juillet	Août	Septembre	Oktober *	Année préc.	Mois préc.		
Westeuropa							Europe de l'Ouest	
Butter	4.39	6.02	5.65	5.89	6.47	2.08	0.58	Beurre
Magermilchpulver	3.09	3.85	3.42	3.50	3.34	0.24	-0.17	Poudre de lait écrémé
Vollmilchpulver	3.51	3.95	3.37	3.56	3.68	0.17	0.12	Poudre de lait entier
Ozeanien								Océanie
Butter	4.61	5.58	5.07	5.24	5.18	0.57	-0.06	Beurre
Magermilchpulver	3.12	3.93	3.42	3.47	3.48	0.36	0.02	Poudre de lait écrémé
Vollmilchpulver	3.52	3.82	3.33	3.53	2.61	-0.91	-0.91	Poudre de lait entier

Schweizer Milchproduzenten (SMP)

Producteurs suisses de lait (PSL)

Preisentwicklung für Milchprodukte in Westeuropa Évolution des prix de produits laitiers dans l'Europe de l'Ouest

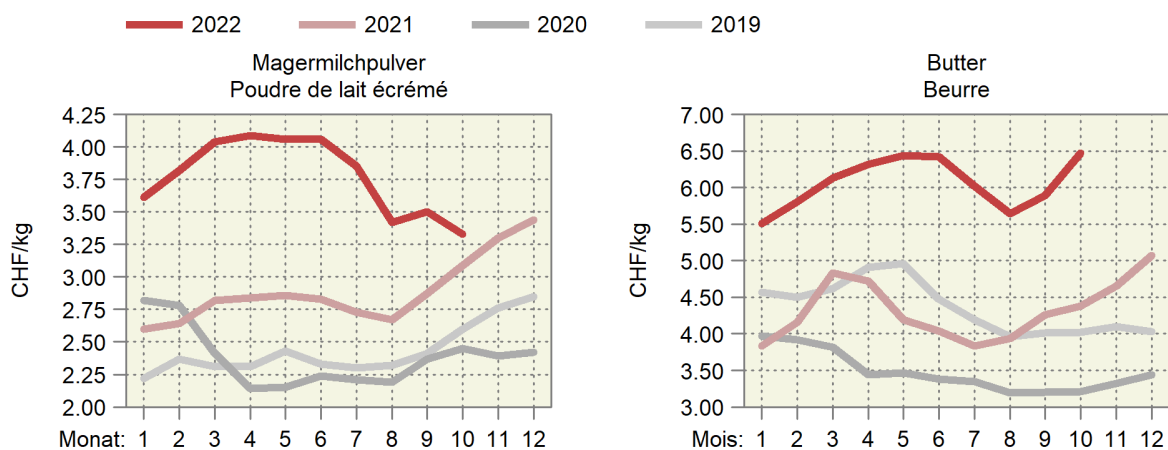

Entwicklung der Fett- und Eiweisspreise in Westeuropa Évolution des prix de la graisse et de la protéine dans l'Europe de l'Ouest

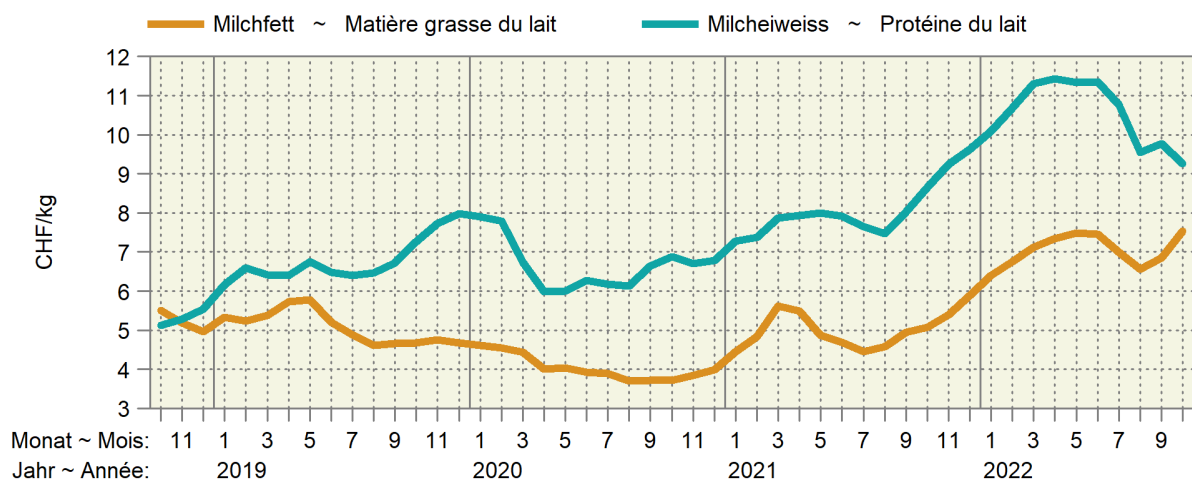

6.22 Preise von Schlachtvieh und Tränkekälbern in den Nachbarländern Prix du bétail de boucherie et des veaux à l'engrais dans les pays voisins

Euro-Preise umgerechnet in CHF pro kg SG oder pro Tier

Prix en euros transformés en CHF par kg PM ou par animal

Kategorie	Land	Klasse	2021	2022	Differenz in CHF zum			
Catégorie	Pays	Classe	Oktober	Juli	August	Oktober *	Différence en CHF par rapport à	
			Octobre	Juillet	Août	Octobre *	Vorjahr	Vormonat
							Année préc.	Mois préc.
Mastschweine (CHF/kg SG) ~ Porcs de boucherie (CHF/kg PM)								
	DE	E	1.38	1.98	2.08	2.01	0.63	-0.07
	FR	E	1.45	2.01	2.07	2.09	0.64	0.02
	IT	R	1.92	2.46	2.36	2.47	0.54	0.10
	AT	E	1.63	2.11	2.17	2.11	0.47	-0.06
Mastmuni (CHF/kg SG) ~ Taureaux (CHF/kg PM)								
	DE	R3 (T3)	4.75	4.91	4.92	5.05	0.31	0.14
	FR	R3 (T3)	4.39	4.96	4.96	5.08	0.69	0.12
	IT	R3 (T3)	4.13	4.49	4.70	4.56	0.43	-0.14
	AT	R3 (T3)	4.51	4.59	4.61	4.82	0.31	0.21
Rinder (CHF/kg SG) ~ Génisses (CHF/kg PM)								
	DE	R3 (T3)	4.59	5.01	4.93	5.03	0.44	0.10
	FR	R3 (T3)	4.59	5.15	5.16	5.29	0.70	0.13
	IT	R3 (T3)	4.30	4.99	4.97	4.95	0.65	-0.02
	AT	R3 (T3)	4.38	4.64	4.64	4.74	0.36	0.09
Kühe (CHF/kg SG) ~ Vaches (CHF/kg PM)								
	DE	O3 (A3)	3.88	4.45	4.16	4.15	0.27	-0.00
	FR	O3 (A3)	3.78	4.80	4.82	4.92	1.14	0.09
	IT	O3 (A3)	3.34	3.93	3.76	3.66	0.33	-0.10
	AT	O3 (A3)	3.35	4.11	3.76	3.76	0.41	-0.00
Schlachtkälber (CHF/kg SG) ~ Veaux de boucherie (CHF/kg PM)								
	DE	E-P (C-X)	5.07	5.10	5.14	5.27	0.21	0.13
	FR	R (T)	7.11	6.64	6.80	7.25	0.15	0.46
	IT		6.40	6.12	6.14	6.25	...	0.11
	AT	E-P (C-X)	6.81	6.43	6.61	6.62	-0.19	0.01
Tränkekälber männlich (CHF/Tier) ~ Veaux à l'engrais mâles (CHF/animal)								
	DE	Milchtyp ~ Type laitier	92	107	92	82	-10	-10
	FR	Milchtyp ~ Type laitier	42	85	72	61	18	-11
	IT	Milchtyp ~ Type laitier	120	145	129	126	6	-3
	AT	Milchtyp ~ Type laitier	117	138	155	135	18	-20
	DE	Masttyp ~ Type engraissement	207	209	205	194	-13	-10
	FR	Masttyp ~ Type engraissement	164	208	191	179	15	-12
	IT	Masttyp ~ Type engraissement	268	269	256	256	-12	-1
	AT	Masttyp ~ Type engraissement	302	341	338	302	-1	-37
Schlachtlämmer (CHF/kg SG) ~ Agneaux de boucherie (CHF/kg PM)								
	DE		8.18	7.64	7.62	7.66	-0.52	0.04
	FR		8.07	7.76	7.70	7.80	-0.27	0.10
	IT		5.32	5.85	5.83	5.93	0.61	0.10
	AT		6.51	6.26	6.28	6.46	-0.05	0.18

Verschiedene Quellen

Sources diverses

Preise von Schlachtvieh in den Nachbarländern
 Prix du bétail de boucherie dans les pays voisins

In CHF pro kg Schlachtgewicht (SG) ~ En CHF par kg de poids mort (PM)

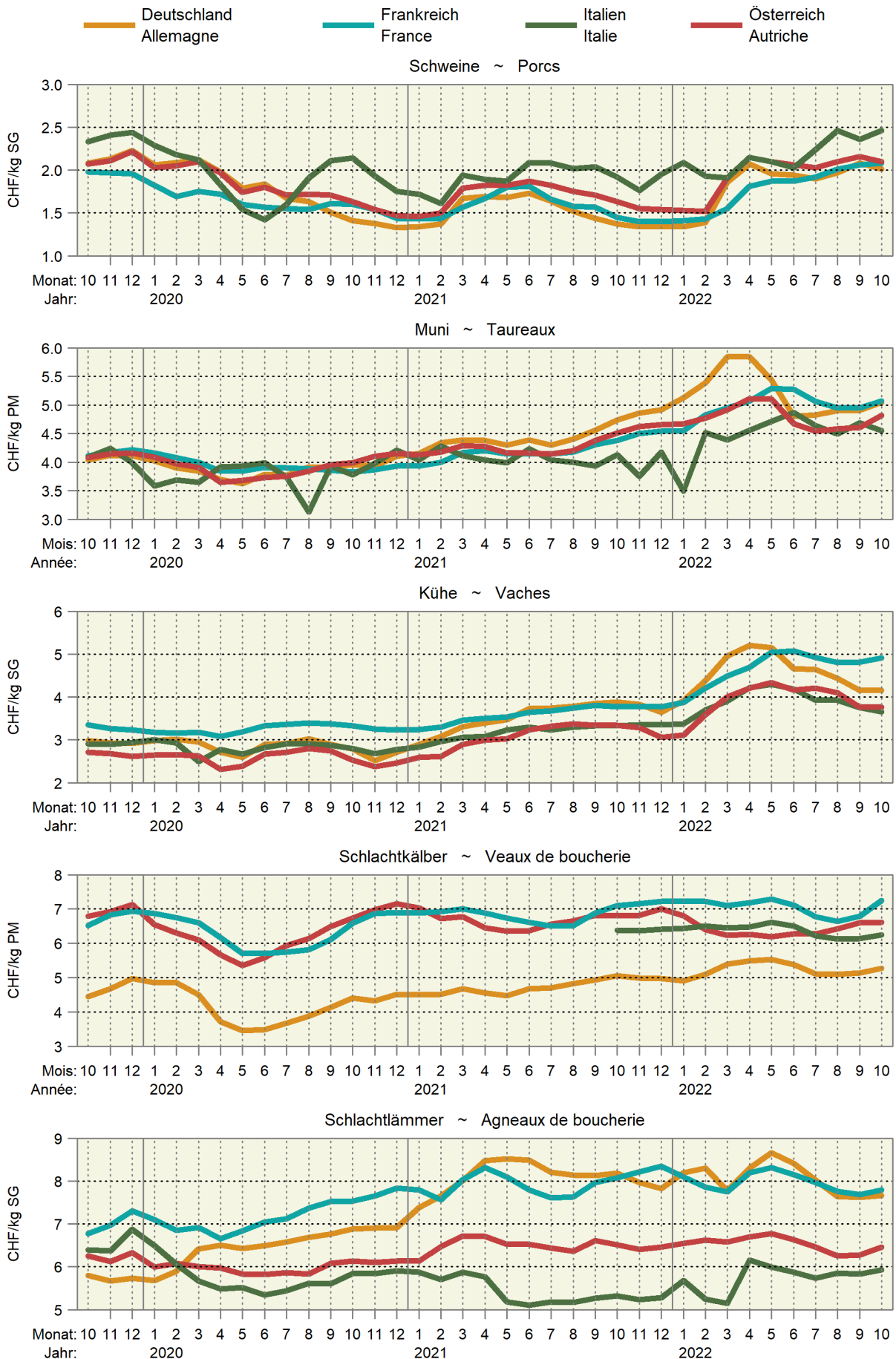

6.23 Weltmarktpreise Prix sur le marché mondial

Internationale Preise der Weltbank (WB), der Börse Chicago (C) und der Börse New York (NY), Preise in CHF/Tonne (Rohöl in CHF/1000 Liter)

Prix internationaux de la Banque Mondiale (WB), de la bourse Chicago (C) et de la bourse New York (NY), prix en CHF/tonne (pétrole brut en CHF/1000 Liter)

Produkte	Quelle Source	2021	2022		Differenz in CHF zum		Produits	
		Oktober	August	September	Oktober *	Différence en CHF par rapport à		
		Octobre	Août	Septembre	Octobre *	Vorjahr Année préc.		Vormonat Mois préc.
Rindvieh	C	2 554	2 966	3 097	3 250	695.91	153.33	Bovins
Rindfleisch	WB	3 188	3 828	3 837	3 857	668.83	20.03	Viande de bœuf
Mastrinder	C	5 263	5 464	5 496	5 432	169.29	-63.82	Bovins à l'engrais
Schweine	C	1 661	2 208	1 982	1 983	321.99	1.16	Porcs
Geflügelfleisch	WB	2 151	3 174	3 217	3 292	1 141.15	75.07	Viande de poulet
Weizen	C	252	278	314	318	65.45	3.08	Blé
Weichweizen SRW USA	WB	Blé tendre SRW USA
Reis Thailand 5 %	WB	370	413	427	429	58.74	2.00	Riz Thaïlande 5 %
Mais	C	195	237	260	269	73.58	8.95	Maïs
Mais	WB	221	277	304	342	120.71	37.86	Maïs
Sojabohnen	C	417	496	510	505	88.50	-5.38	Soja
Sojabohnen	WB	510	642	646	623	113.46	-23.20	Soja
Sojamehl	WB	416	513	522	540	123.36	17.76	Farine de soja
Kaffee Arabica	WB	4 908	5 665	5 737	5 270	361.13	-467.76	Café Arabica
Kaffee Robusta	WB	2 143	2 314	2 389	2 261	118.10	-127.55	Café Robusta
Kaffee (CSCE)	NY	4 165	4 719	4 762	4 417	252.60	-344.88	Café (CSCE)
Tee	WB	2 568	3 225	3 244	3 128	560.48	-115.78	Thé
Kakao	WB	2 371	2 224	2 236	2 299	-72.55	62.69	Cacao
Kakao	NY	2 370	2 293	2 257	2 311	-58.61	53.91	Cacao
Bananen USA	WB	1 063	1 599	1 575	1 564	501.25	-11.26	Bananen USA
Orangen	WB	613	893	909	1 064	451.14	155.24	Oranges
Kokosöl	WB	1 776	1 325	1 214	1 103	-672.73	-111.05	Huile de coco
Erdnussöl	WB	1 422	1 555	1 597	1 612	190.24	14.75	Huile d'arachides
Palmöl	WB	1 210	982	885	885	-325.07	0.40	Huile de palme
Palmkernöl	WB	1 679	1 123	1 215	1 034	-645.17	-181.20	Huile de noix de palmiers
Sojaöl	WB	1 370	1 530	1 506	1 569	198.79	62.61	Huile de soja
Rapsöl	WB	1 658	1 569	1 364	1 402	-256.20	37.79	Huile de colza
Sonnenblumenöl	WB	1 312	1 432	1 269	1 353	41.17	83.78	Huile de tournesol
Zucker	WB	392	377	380	385	-6.55	5.14	Sucre
Zucker Nr. 11 (CSCE)	NY	397	382	386	401	4.16	15.53	Sucre n° 11 (CSCE)
Fischmehl	WB	1 350	1 554	1 579	1 615	264.66	35.44	Farine de poisson
Harnstoff	WB	642	566	660	633	-8.45	-26.18	Urée
Rohphosphat	WB	136	306	311	316	179.87	4.78	Phosphate brut
Diammoniumphosphat	WB	621	717	732	722	100.32	-9.81	Phosphate diammonique
Triplesuperphosphat	WB	571	674	689	672	101.25	-16.78	Triple superphosphate
Kaliumchlorid	WB	204	538	547	560	355.91	12.77	Chlorure de potassium
Kautschuk TSR20	WB	1 727	1 541	1 440	1 489	-237.16	49.53	Caoutchouc TSR20
Rohöl	WB	477	578	540	566	88.90	25.79	Pétrole brut
Kohle Australien	WB	207	390	419	388	180.72	-31.06	Charbon d'Australie
Gas Europa	WB	28.68	67.05	57.50	38.85	10.17	-18.65	Gaz Europe

Weltbank; Börse Chicago; Börse New York

Banque Mondiale; Bourse de Chicago; Bourse de New York

Entwicklung der Weltmarktpreise, Teil 1 Évolution des prix sur le marché mondial, 1ère partie

In CHF pro Tonne; oben rechts: Änderung in Prozent im letzten Monat gegenüber dem Vorjahr
En CHF par tonne; à droite en haut: changement en pourcent au dernier mois par rapport à l'année précédente

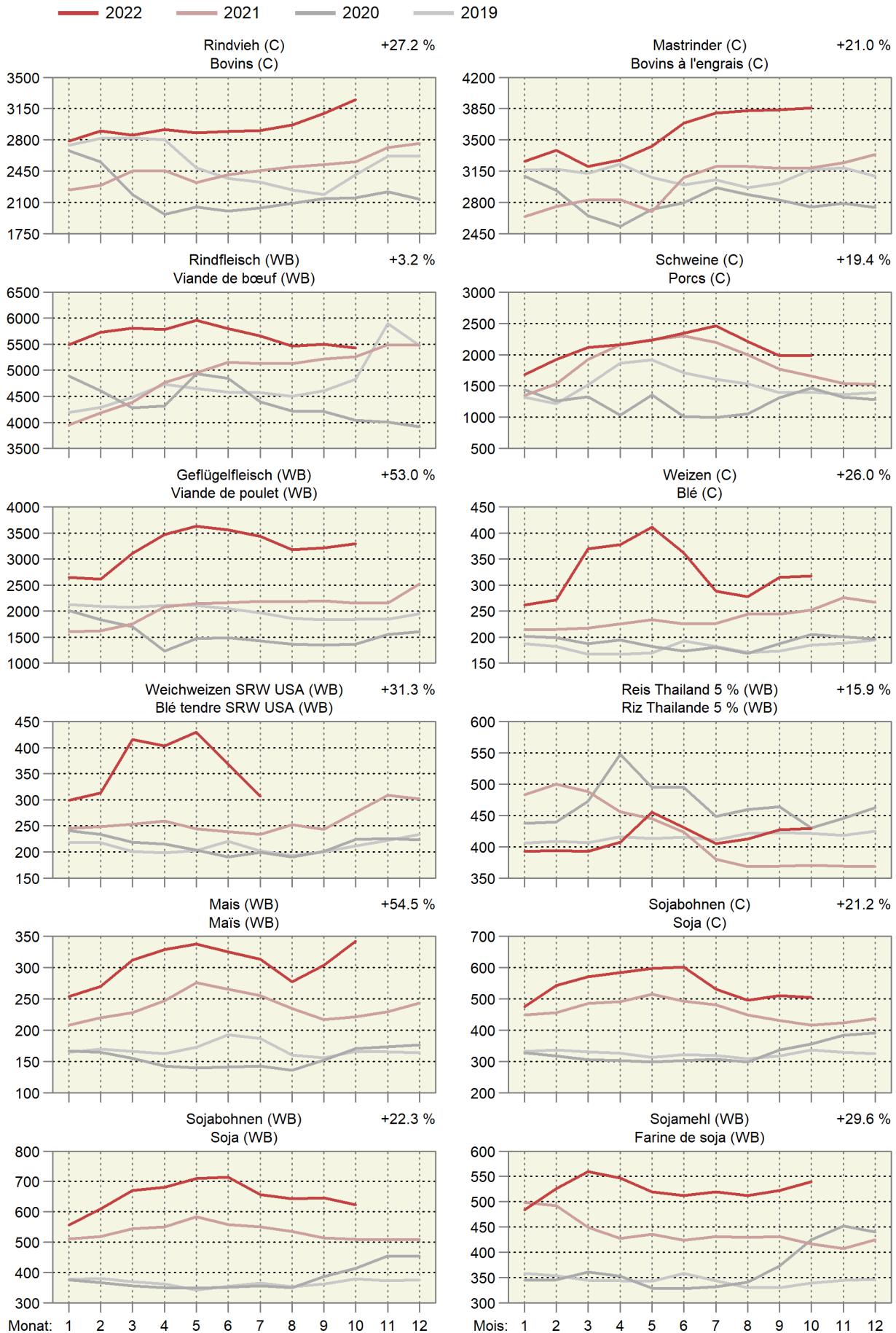

Entwicklung der Weltmarktpreise, Teil 2 Évolution des prix sur le marché mondial, 2ème partie

In CHF pro Tonne; oben rechts: Änderung in Prozent im letzten Monat gegenüber dem Vorjahr

En CHF par tonne; à droite en haut: changement en pourcent au dernier mois par rapport à l'année précédente

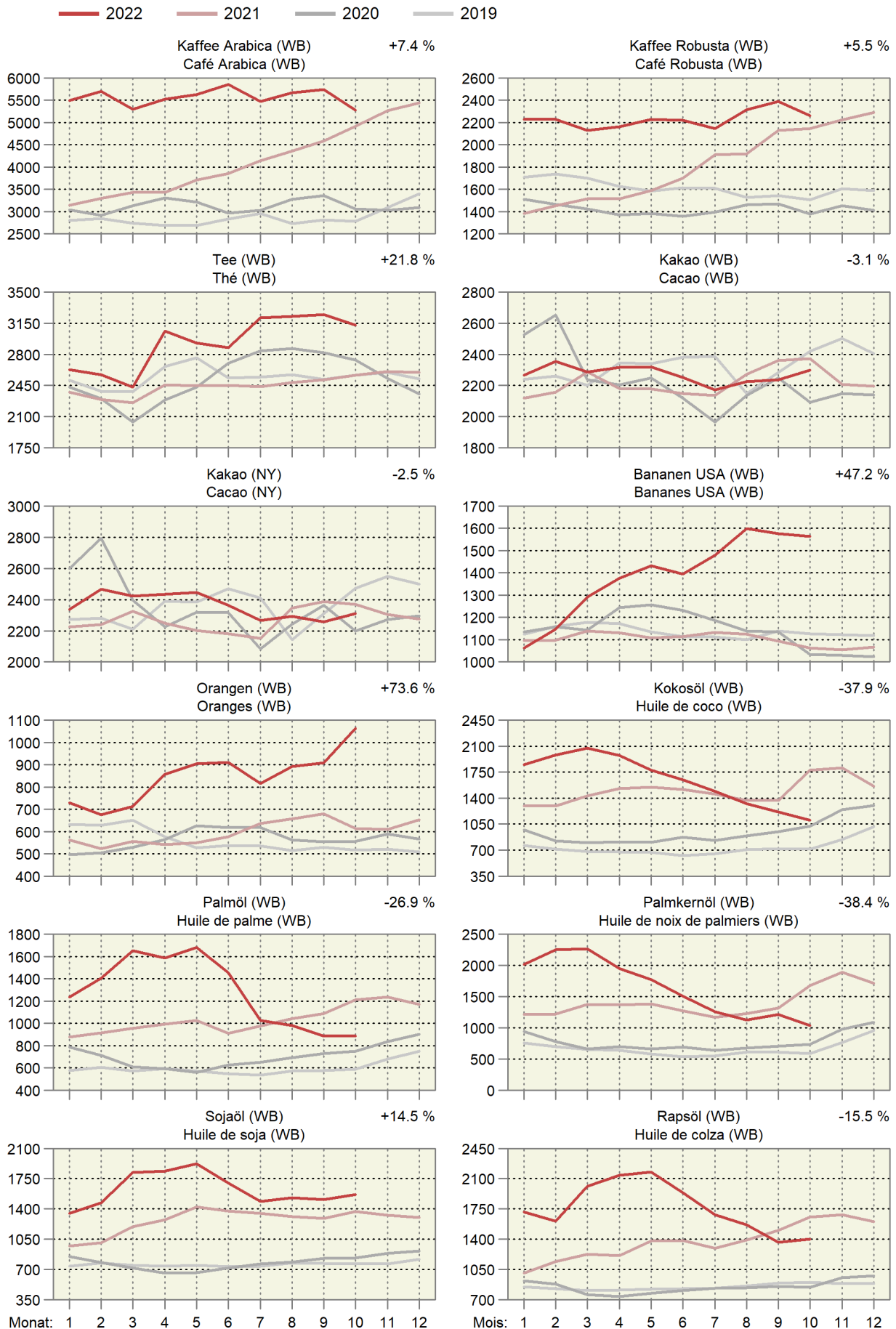

Entwicklung der Weltmarktpreise, Teil 3 Évolution des prix sur le marché mondial, 3ème partie

In CHF pro Tonne; oben rechts: Änderung in Prozent im letzten Monat gegenüber dem Vorjahr

En CHF par tonne; à droite en haut: changement en pourcent au dernier mois par rapport à l'année précédente

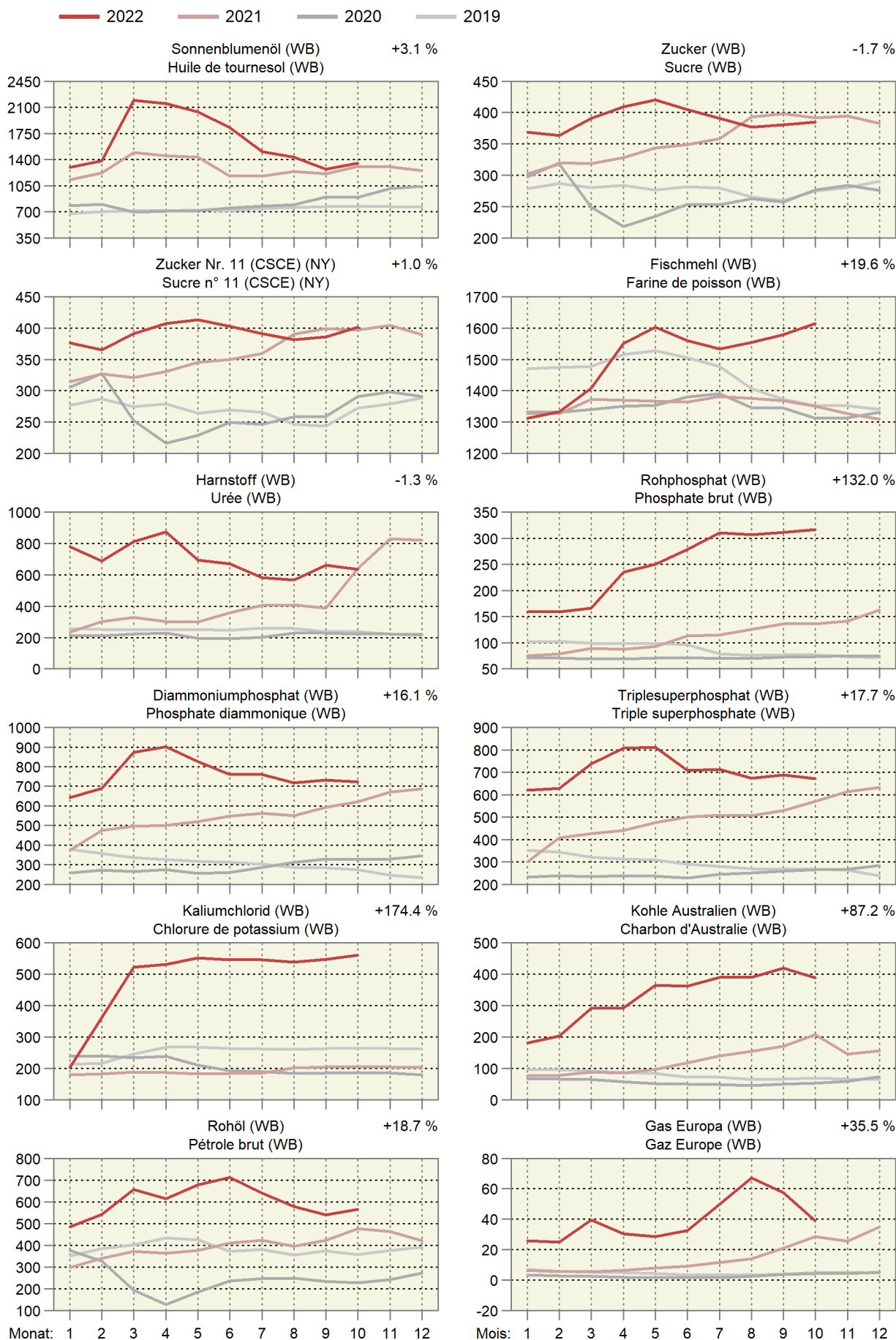

7. Diverses ~ Divers

7.1 Verkaufswert tierischer Erzeugnisse im Monat September Valeur de vente de produits d'origine animale au mois de septembre

Berechnung ohne Eigenverbrauch ~ Calcul sans auto-consommation

Erzeugnisse	Einheit Unité	Verkaufsmenge			Verkaufswert je Mengeneinheit CHF ohne MwSt.			Verkaufswert, tausend CHF ohne MwSt.			Produits
		Quantité vendue			Valeur de vente par unité de mesure, CHF hors TVA			Valeur de vente, milliers de CHF hors TVA			
		2021	2022 *	%	2021	2022 *	%	2021	2022 *	%	
Nutzvieh- export	St. ~ Pce	7	2	-71.4	1 840	1 052	-42.8	13	2	-83.7	Export. de bétail de rente
Schlachttiere											Animaux de bouch.
Grossvieh	St. ~ Pce	31 628	32 801	3.7	2 893	2 983	3.1	91 491	97 834	6.9	Gros bétail
Kälber	St. ~ Pce	13 469	14 154	5.1	2 107	2 134	1.3	28 386	30 205	6.4	Veaux
Schweine	St. ~ Pce	219 006	225 005	2.7	346	277	-19.9	75 713	62 313	-17.7	Porcs
Schafe	St. ~ Pce	22 621	23 022	1.8	289	287	-0.6	6 534	6 609	1.2	Moutons
Geflügel ¹	t LG ~ t PV	13 245	14 090	6.4	2 537	2 694	6.2	33 602	37 958	13.0	Volaille ¹
Total								235 725	234 919	-0.3	Total
Milch	t	279 319	711	781	9.8	198 691	Lait
Eier	1000 St. ~ Pce	93 041	93 205	0.2	286	26 579	Œufs

¹ Poulet, Truten¹ Poulet, DindeBundesamt für Landwirtschaft (BLW); Bundesamt für Zoll und Grenzsicherheit (BAZG);
Proviande; weitere Quellen; Berechnungen durch AgristatOffice fédéral de l'agriculture (OFAG); Office fédéral de la douane et de la sécurité des
frontières (OFDF); Proviande; autres sources; calculs par Agristat

7.2 Verkaufswert tierischer Erzeugnisse nach Monaten Valeur de vente de produits d'origine animale par mois

Berechnungen ohne Eigenverbrauch in Millionen CHF, ohne MwSt. ~ Calcul sans auto-consommation en millions de CHF, hors TVA

Jahr Monat	Nutzvieh- ausfuhr	Schlachttiere ~ Animaux de boucherie					Milch	Eier	Total	
		Exportations de bétail de rente	Grossvieh	Kälber	Schweine	Schafe	Lait	Œufs		
			Gros bétail	Veaux	Porcs	Moutons				Geflügel ¹
Année Mois										
2021	Jan	0.1	91.6	26.7	73.4	4.3	28.7	191.3	24.2	440.3
	Feb	0.2	89.4	27.4	67.3	4.6	28.6	176.7	23.6	417.9
	Mrz	0.1	107.8	32.9	83.6	8.0	32.9	202.0	28.0	495.3
	Apr	0.0	92.5	29.8	76.6	5.3	31.2	204.0	25.7	465.2
	Mai	0.0	90.9	28.0	78.3	5.6	31.2	209.8	26.0	469.8
	Jun	0.0	87.2	31.1	86.8	5.1	32.5	189.9	25.9	458.6
	Jul	0.0	85.2	29.5	76.0	4.4	33.8	182.0	27.2	438.1
	Aug	0.0	95.7	29.9	76.0	4.9	32.0	176.2	27.5	442.2
	Sep	0.0	91.5	28.4	75.7	6.5	33.6	198.7	26.6	461.0
	Okt	0.0	103.4	27.4	71.0	5.9	32.4	202.4	28.1	470.7
	Nov	0.0	131.5	35.0	74.6	6.5	32.7	179.9	28.8	489.1
	Dez	0.0	97.8	35.7	72.5	6.5	33.8	188.7	30.9	466.0
	Jahr	0.4	1 164.4	361.7	911.9	67.6	383.6	2 301.7	322.7	5 514.0
2022 *	Jan	0.0	100.8	30.5	69.7	4.5	32.0	199.8	26.7	464.0
	Fév	0.1	90.2	29.0	64.5	4.6	31.3	179.7	22.0	421.4
	Mar	0.0	104.4	35.7	75.2	6.3	35.6	203.3	30.7	491.1
	Avr	0.0	90.1	33.7	66.0	6.5	32.2	208.6	27.9	465.0
	Mai	0.1	94.6	34.9	72.6	5.2	35.9	219.2	27.0	489.5
	Jun	0.1	87.9	32.3	70.9	4.8	35.3	191.9	25.6	448.8
	Jul	0.0	86.2	27.9	65.0	4.1	35.3	195.7	26.8	441.1
	Aoû	0.2	100.8	29.7	62.2	5.2	35.5	194.4	27.4	455.4
	Sep	0.0	97.8	30.2	62.3	6.6	38.0
Jan - Sep 2021		0.3	831.8	263.7	693.7	48.7	284.7	1 730.6	235.4	4 089.0
Jan - sep 2022 *		0.5	853.0	283.8	608.0	47.9	311.0

¹ Poulet, Truten

¹ Poulet, Dinde

Bundesamt für Landwirtschaft (BLW); Bundesamt für Zoll und Grenzsicherheit (BAZG); Proviande; weitere Quellen; Berechnungen durch Agristat

Office fédéral de l'agriculture (OFAG); Office fédéral de la douane et de la sécurité des frontières (OFDF); Proviande; autres sources; calculs par Agristat

Verkaufswert tierischer Erzeugnisse nach Monat Valeur de vente de produits d'origine animale par mois

— 2022 — 2021 — 2020

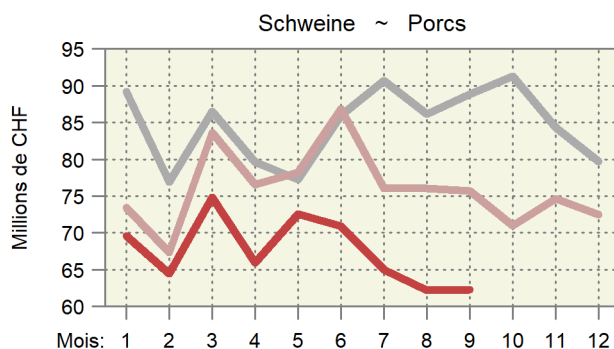
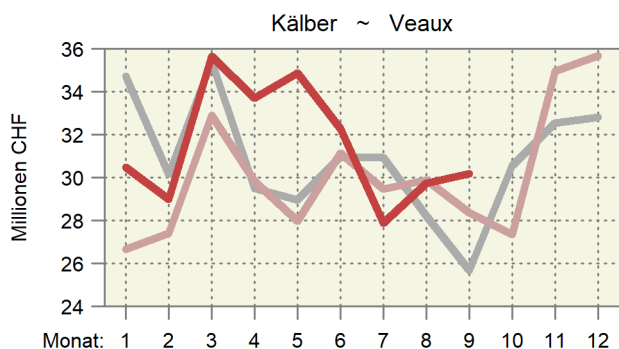
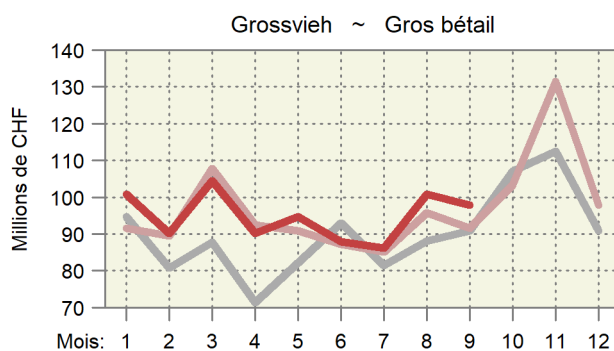
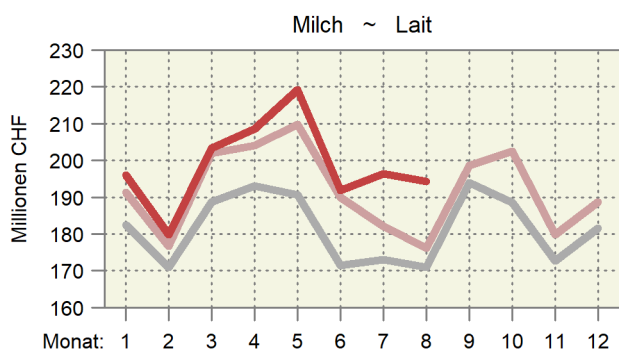

7.3 Umsätze im Detailhandel: Nahrungsmittel, Getränke und Tabak Chiffres d'affaires dans le commerce de détail: alimentation, boissons et tabac

Entwicklung auf der Basis der kalender- und saisonbereinigten Umsätze, 2015 = 100.

Évolution sur la base des chiffres d'affaires corrigés des effets calendaires et des variations saisonnières, 2015 = 100.

Monat ~ Mois	Nominal							Real ~ Réel						
	Jahr ~ Année							Jahr ~ Année						
	2016	2017	2018	2019	2020	2021	2022	2016	2017	2018	2019	2020	2021	2022
Jan ~ Jan	101.0	103.0	103.4	105.1	105.1	117.5	111.6	101.5	102.7	102.0	102.5	103.0	115.4	110.7
Feb ~ Fév	99.6	101.9	103.7	104.2	109.5	116.8	112.4	99.7	100.4	102.4	101.5	107.5	115.0	111.2
Mrz ~ Mar	99.3	102.9	104.7	105.0	115.2	122.4	112.1	99.3	102.6	103.3	102.7	112.5	121.1	110.6
Apr ~ Avr	99.2	100.8	103.9	106.0	109.6	121.5	110.8	99.5	100.7	102.6	103.5	106.5	119.7	109.2
Mai ~ Mai	99.4	102.1	104.6	103.6	124.2	118.1	111.1	99.6	101.7	102.7	101.4	121.0	117.0	108.6
Jun ~ Jun	98.3	103.0	105.7	106.3	116.4	111.9	112.1	97.8	102.7	103.8	104.2	113.1	111.3	109.5
Jul ~ Jul	99.6	101.7	104.7	107.2	117.0	110.4	111.0	99.4	101.2	102.8	105.6	114.4	109.8	108.5
Aug ~ Aoû	100.6	100.9	104.7	105.8	114.4	110.8	113.3	99.9	100.5	103.3	104.1	112.2	109.6	109.8
Sep ~ Sep	100.7	103.8	104.4	105.9	112.2	110.4	113.5	100.4	103.2	102.5	104.0	109.9	109.6	109.8
Okt ~ Oct	100.9	102.7	105.5	105.0	116.5	111.7		100.3	101.8	103.1	103.3	113.6	110.6	
Nov ~ Nov	100.2	103.3	105.6	106.1	115.3	113.0		99.5	102.0	103.0	104.5	112.7	111.7	
Dez ~ Déc	95.5	101.8	105.3	106.2	120.5	110.8		95.1	100.7	102.8	104.1	118.3	109.8	

Bundesamt für Statistik (BFS),
Detailhandelsumsatzstatistik

Office fédéral de la statistique (OFS),
Statistique des chiffres d'affaires du commerce de détail

Umsätze im Detailhandel Chiffres d'affaires dans le commerce de détail

Kalender- und saisonbereinigte Entwicklung, 2015 = 100

Évolution corrigée des effets calendaires et des variations saisonnières, 2015 = 100

— 2022 — 2021 — 2020 — 2019

Nahrungsmittel, Getränke, Tabak ~ Denrées alimentaires, boissons, tabac

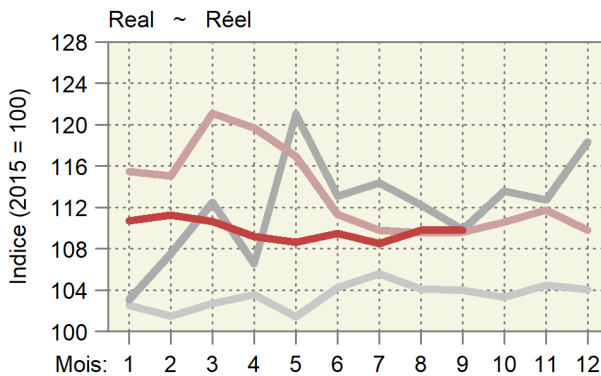
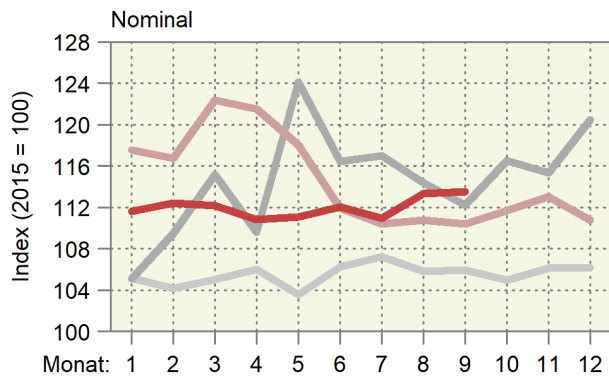

Non Food ~ Denrées non alimentaires

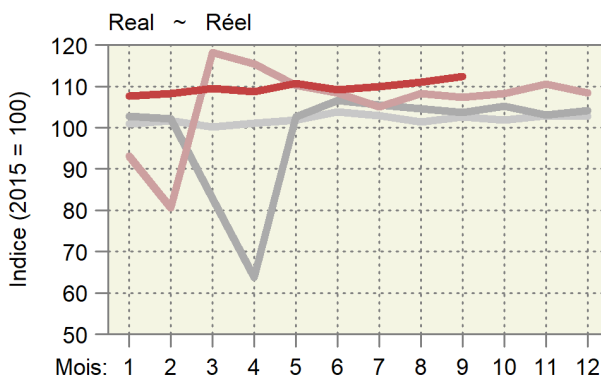
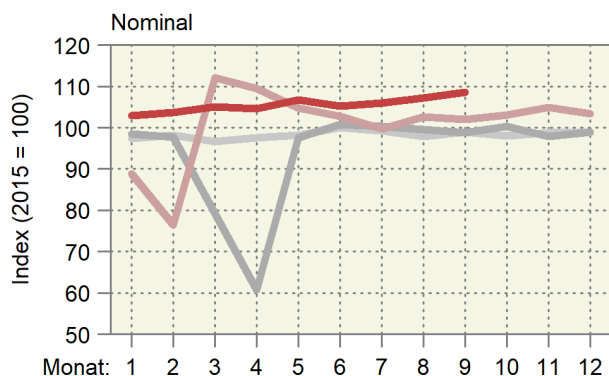

Impressum

Herausgeber:	Schweizer Bauernverband Agristat Laurstrasse 10 5201 Brugg 056 462 53 26
Übersetzungen:	Agristat, SBV Übersetzungen, externe Übersetzungsdienste
Abonnement:	Digitale Publikation (PDF) mit Direktzustel- lung via Mail für 65 Franken pro Jahr exkl. MwSt. www.sbv-usp.ch/de/publikationen/agristat
Erscheinungsweise:	monatlich, 12 Ausgaben

Das Redaktionsteam der Publikation AGRISTAT

Daniel Erdin:	Leitung
Bettina Abplanalp:	Preise
Silvano Giuliani:	Diverses (landwirtschaftliche Gesamtrechnung)
Nicolas Hofer:	Viehwirtschaft, Diverses
Lena Obrist:	Milchwirtschaft
Flora Zourek:	Pflanzenbau
Nicole Gysi:	Aussenhandel, Grundlagen, Layout (Haupt- verantwortung), Abonnemente
Nejna Gothuey:	Layout
Mara Bommer:	Administrative Unterstützung

Der Kontakt zu einzelnen Mitgliedern des AGRISTAT-Teams erfolgt am einfachsten per Mail. Die Mail-Adresse ist immer nach dem folgenden Muster aufgebaut: vorname.name@agristat.ch. Adressänderungen bei bestehenden Abonnements leiten Sie am besten per Mail an Frau Nicole Gysi weiter.

Titelphoto:	Quelle unbekannt
Copyright:	Agristat, einzelne Tabellen oder Grafiken dürfen mit der Quellenangabe «Agristat» publiziert werden

Impressum

Editeur:	Union Suisse des Paysans Agristat Laurstrasse 10 5201 Brugg 056 462 53 26
Traductions:	Agristat, USP Traductions, services de traduction externes
Abonnement:	Publication digitale transmise par courriel pour 65 frs par an sans TVA www.sbv-usp.ch/fr/publications/agristat
Mode de parution:	mensuel, 12 numéros

L'équipe de la publication AGRISTAT

Daniel Erdin :	Direction
Bettina Abplanalp :	Prix
Silvano Giuliani :	Divers (comptes économiques de l'agriculture)
Nicolas Hofer:	Production animale, divers
Lena Obrist :	Économie laitière
Flora Zourek :	Production végétale
Nicole Gysi :	Commerce extérieur, bases, mise en page (responsabilité principale), abonnements
Nejna Gothuey :	Mise en page
Mara Bommer :	Assistance administrative

Le contact avec des membres individuels de l'équipe AGRISTAT est établi le plus simple par courrier électronique. L'adresse e-mail est toujours composée de la manière suivante: prénom.nom@agristat.ch. Des changements d'adresse pour des abonnements existants doivent être adressés à Madame Nicole Gysi.

Page de couverture:	Source inconnue
Droits d'auteur:	Agristat, des tableaux ou des graphiques individuels peuvent être publiés avec l'indi- cation de la source «Agristat».